

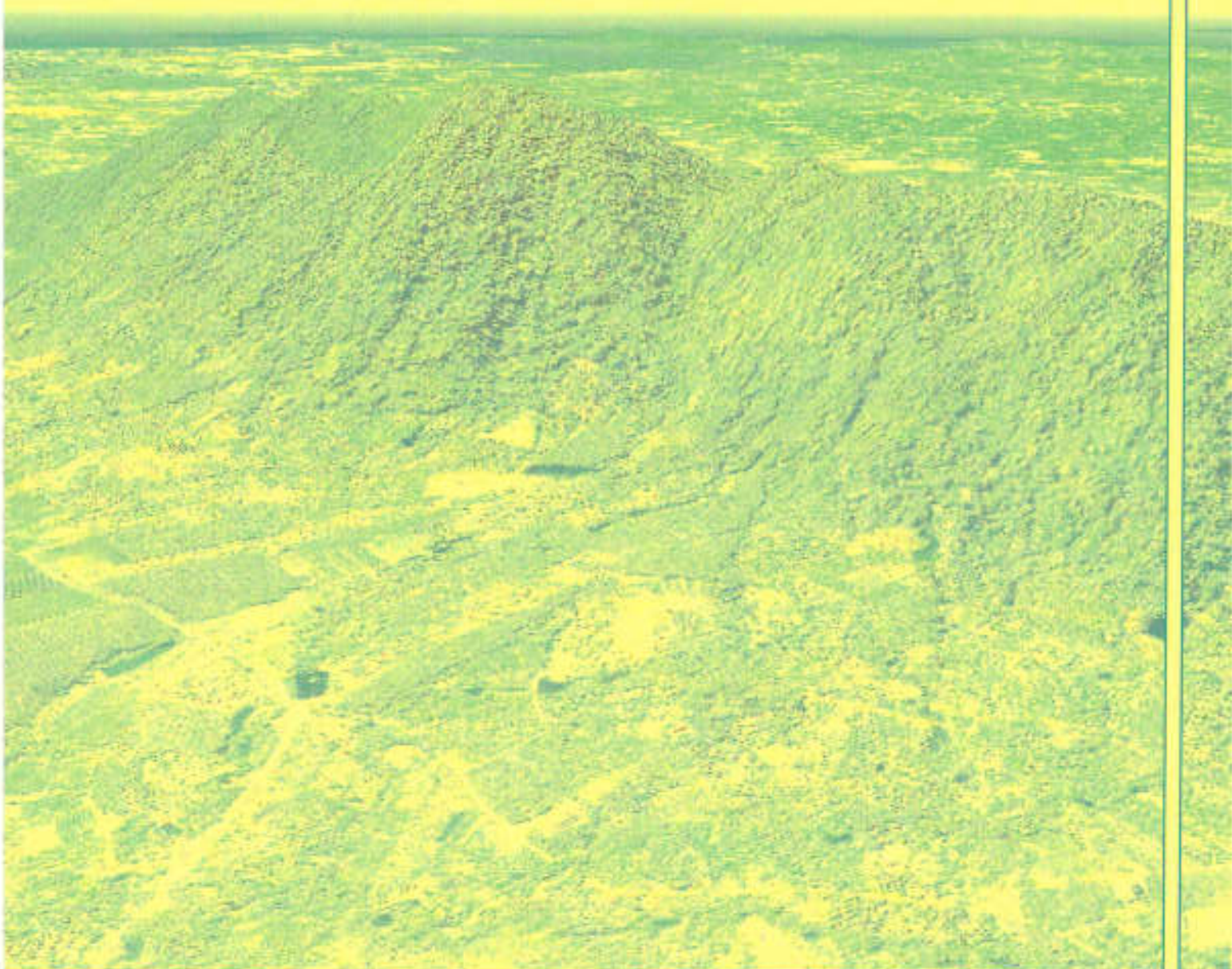

# แผนพัฒนาท้องถิ่น (พ.ศ. ๒๕๖๖-๒๕๗๐)

เทศบาลตำบลเขาบายศรี อำเภอท่าใหม่ จังหวัดจันทบุรี



*Khaobaisri Municipal District*

# สารบัญ

ลำดับเรื่อง	หน้า
ส่วนที่ ๑ สภาพทั่วไปและข้อมูลพื้นฐาน	๑
ส่วนที่ ๒ ยุทธศาสตร์องค์การปกครองส่วนท้องถิ่น	๑๓
ส่วนที่ ๓ การนำแผนพัฒนาท้องถิ่นไปสู่การปฏิบัติ	๖๑
- บัญชีสรุปโครงการพัฒนา (แบบ ผ. ๐๑)	๖๒
- บัญชีสรุปโครงการพัฒนา (แบบ ผ. ๐๑/๑)	๖๔
- รายละเอียดโครงการพัฒนา (แบบ ผ. ๐๒)	๖๕
- รายละเอียดโครงการพัฒนา (แบบ ผ. ๐๒/๑)	๑๕๐
- รายละเอียดโครงการพัฒนา (แบบ ผ. ๐๒/๒)	๑๗๔
- รายละเอียดโครงการพัฒนา (แบบ ผ. ๐๓)	๑๘๒
ส่วนที่ ๔ การติดตามและประเมินผล	๑๘๙

## ส่วนที่ ๑ สภาพทั่วไปและข้อมูลพื้นฐาน

### ๑. ด้านกายภาพ

#### ๑.๑ ที่ตั้งของหมู่บ้านหรือชุมชนหรือตำบล

เทศบาลตำบลเขายายศรี เดิมมีฐานะเป็นสภาตำบลชื่อว่า “สภาตำบลเขายายศรี” อยู่ในเขตตำบลเขายายศรี อำเภอท่าใหม่ จังหวัดจันทบุรี ต่อมาได้รับการเปลี่ยนแปลงยกฐานะเป็นองค์การบริหารส่วนตำบลเขายายศรี โดยประกาศกระทรวงมหาดไทยตามพระราชบัญญัติสภาตำบลและองค์การบริหารส่วนตำบล พ.ศ. ๒๕๓๗ มีผลบังคับใช้ เมื่อวันที่ ๓๐ มีนาคม พ.ศ. ๒๕๓๘ และต่อมาได้ประกาศจัดตั้งเป็นเทศบาลตำบลเขายายศรี มีผลตั้งแต่วันที่ ๒๕ กรกฎาคม ๒๕๕๑ เป็นต้นมา

#### ลักษณะที่ตั้ง

ตั้งอยู่ทางทิศเหนือของอำเภอท่าใหม่ และอยู่ทางทิศตะวันตกเฉียงเหนือ ของศาลากลางจังหวัดจันทบุรี โดยสำนักงานเทศบาลตำบลเขายายศรี ตั้งอยู่บนรุจิวรรค์ หมู่ที่ ๑๐ บ้านยางระหง ตำบลเขายายศรี อำเภอท่าใหม่ จังหวัดจันทบุรี ห่างจากถนนสุขุมวิทหรือทางหลวงแผ่นดินหมายเลข ๓ ประมาณ ๑๐ กิโลเมตร ห่างจากอำเภอท่าใหม่ ประมาณ ๑๕ กิโลเมตร และห่างจากศาลากลางจังหวัดจันทบุรี ประมาณ ๒๐ กิโลเมตร

#### อาณาเขตติดต่อ

ทิศเหนือ	ติดต่อ	ตำบลสองพี่น้อง , ตำบลทุ่งเบญจา อำเภอท่าใหม่ จังหวัดจันทบุรี , ตำบลชากไทย อำเภอเขาคิชฌกูฏ จังหวัดจันทบุรี
ทิศตะวันออก	ติดต่อ	ตำบลชากไทย อำเภอเขาคิชฌกูฏ จังหวัดจันทบุรี , ตำบลแสง อำเภอเมือง จังหวัดจันทบุรี
ทิศใต้	ติดต่อ	เทศบาลตำบลท่าใหม่ , เทศบาลตำบลเนินสูง , ตำบลเขาวิฬพลอยแหวน ตำบลสองพี่น้อง อำเภอท่าใหม่ จังหวัดจันทบุรี
ทิศตะวันตก	ติดต่อ	ตำบลสองพี่น้อง อำเภอท่าใหม่ จังหวัดจันทบุรี

#### เนื้อที่

พื้นที่ ที่อยู่ในเขตความรับผิดชอบของเทศบาลตำบลเขายายศรี มีเนื้อที่โดยประมาณ ๖๒.๓๐ ตารางกิโลเมตร หรือประมาณ ๓๘,๙๓๘ ไร่ ส่วนตำบลเขายายศรี มีเนื้อที่ทั้งหมดโดยประมาณ ๖๖.๗ ตารางกิโลเมตร หรือประมาณ ๔๑,๖๘๘ ไร่

#### พื้นที่เทศบาลตำบลเขายายศรี

หมู่ที่	จำนวน (ตารางกิโลเมตร)	จำนวน (ไร่)	คิดเป็น
๑	๒.๗๐๐	๓,๖๘๗.๕	๕.๓๓ %
๒	๐.๑๐๐	๖๒.๕	๐.๑๖%
๓	๓.๐๐๐	๖๒๕	๑.๖๐ %
๔	๐.๖๐๐	๓๗๕	๐.๙๖ %
๕	๑.๐๐๐	๖๒๕	๑.๖๐ %
๖	๘.๐๐๐	๕,๐๐๐	๑๒.๘๔ %
๗	๔.๐๐๐	๒,๕๐๐	๖.๔๒ %
๘	๑.๖๐๐	๑,๐๐๐	๒.๕๗ %
๙	๙.๐๐๐	๕,๖๒๕	๑๔.๔๕ %
๑๐	๑๕.๓๐๐	๙,๕๖๒.๕	๒๔.๕๖ %
๑๑	๑๐.๐๐๐	๖,๒๕๐	๑๖.๐๕ %
๑๒	๙.๐๐๐	๕,๖๒๕	๑๔.๔๕ %
<b>รวม</b>	<b>๖๒.๓๐๐</b>	<b>๓๘,๙๓๗.๕</b>	<b>๑๐๐%</b>

# แผนที่เทศบาลตำบลเขายายศรี อำเภอท่าใหม่ จังหวัดจันทบุรี

แผนที่ตำบลเขายายศรี  
อำเภอท่าใหม่ จังหวัดจันทบุรี  
๑:๕๐,๐๐๐



๑.๒ ลักษณะภูมิประเทศ พื้นที่ส่วนใหญ่เป็นที่ราบบางส่วนเป็นภูเขา ตำบลเขาบายศรี มีพื้นที่อุดมสมบูรณ์มาก เหมาะแก่การเพาะปลูกผลไม้หลายชนิด เช่น เงาะ ทุเรียน มังคุด ลองกอง กล้วยไข่ ฝรั่ง สละ เป็นต้น นอกจากนี้ยังมีลำรางคลองเล็กคลองน้อยหลายสายไหลผ่านหมู่บ้านในตำบลอีกด้วย

### ๑.๓ ลักษณะภูมิอากาศ

- ฤดูร้อน เริ่มตั้งแต่กลางเดือนกุมภาพันธ์ ถึง กลางเดือนพฤษภาคม ระยะเวลาประมาณ ๓ เดือน โดยอากาศจะร้อนมากในช่วงเดือนเมษายน

- ฤดูฝน เริ่มตั้งแต่กลางเดือนพฤษภาคม ถึง กลางเดือนตุลาคม ระยะเวลาประมาณ ๖ เดือน โดยเฉลี่ยฝนจะตกมากในช่วงเดือนมิถุนายน ถึงเดือนกรกฎาคม

- ฤดูหนาว เริ่มตั้งแต่เดือนพฤศจิกายน ถึง กลางเดือนกุมภาพันธ์ ระยะเวลาประมาณ ๓ เดือน โดยอากาศจะหนาวมากในช่วงปลายเดือนธันวาคม ถึง เดือนมกราคม

### ๑.๔ ลักษณะของดิน

- สภาพดินในพื้นที่ตำบลเขาบายศรีเป็นดินร่วนที่มีความอุดมสมบูรณ์ เหมาะแก่การทำสวนผลไม้ ฝรั่งพารา และทำการเกษตรอื่นๆ

## ๒. ด้านการเมือง/การปกครอง

### ๒.๑ เขตการปกครอง

- เทศบาลตำบลเขาบายศรีแบ่งการปกครองเป็น ๑๒ หมู่บ้าน ได้แก่

- จำนวนหมู่บ้านในเขตเทศบาลตำบลเขาบายศรี เต็มทั้งหมู่บ้าน ๗ หมู่บ้าน ได้แก่ หมู่ที่ ๓ , ๔ , ๕ บ้านเขาบายศรี, หมู่ ๙ บ้านคลองกะพง, หมู่ ๑๐ บ้านยางระหวง, หมู่ ๑๑ บ้านมาบโอน และหมู่ที่ ๑๒ บ้านเขาสุกิม

- จำนวนหมู่บ้านในเขตเทศบาลตำบลเขาบายศรีบางส่วน ๕ หมู่ ได้แก่ หมู่ที่ ๑ บ้านโป่งกว้าง, หมู่ ๒ บ้านไร่ป่า , หมู่ ๖ ,๗ บ้านหนองฉวี , หมู่ ๘ บ้านหนองบัว

### ๒.๒ การเลือกตั้ง

- เทศบาลตำบลเขาบายศรีแบ่งการปกครองออกเป็น ๑๒ หมู่บ้าน และแบ่งเขตการเลือกตั้งเป็น ๒ เขต เขตเลือกตั้งที่ ๑ ประกอบไปด้วย หมู่ที่ ๑ , ๒ , ๓ , ๔ , ๕ , ๖ , ๗ , ๘ , ๙

เขตเลือกตั้งที่ ๒ ประกอบไปด้วย หมู่ที่ ๑๐ , ๑๑ , ๑๒

## ๓. ประชากร

เทศบาลตำบลเขาบายศรี มีจำนวนประชากรทั้งหมด จำนวน ๖,๒๓๙ คน แยกเป็นชาย ๓,๐๒๙ คน หญิง ๓,๒๑๐ คน มีครัวเรือนทั้งหมด ๒,๔๑๕ ครัวเรือน ความหนาแน่นเฉลี่ย ๙๗ คน/ตารางกิโลเมตร

หมู่ที่	ชาย	หญิง	รวม	ครัวเรือน	หมายเหตุ
๑	๑๕๒	๑๖๔	๓๑๖	๑๔๑	ไม่รวมหมู่บ้านกลาง(๐) ช=๓,๐๐๕ หญิง=๓,๑๙๓ รวม ๖,๑๙๘ หลัง ๒,๔๑๓
๒	๗	๑๑	๑๘	๗	
๓	๑๑๐	๑๐๑	๒๑๑	๗๙	
๔	๔๓	๕๒	๙๕	๔๓	
๕	๒๐๒	๒๑๓	๔๑๕	๑๖๗	
๖	๒๘๙	๓๒๖	๖๑๕	๒๙๓	
๗	๑๒๓	๑๔๕	๒๖๘	๙๙	
๘	๑๗๖	๒๒๖	๔๐๒	๑๙๐	
๙	๓๕๙	๓๓๘	๖๙๗	๒๓๕	
๑๐	๖๐๙	๖๓๔	๑,๒๔๓	๔๗๖	
๑๑	๓๖๖	๔๐๖	๗๗๒	๒๘๐	
๑๒	๕๖๙	๕๗๗	๑,๑๔๖	๔๐๓	
กลาง	๒๔	๑๗	๔๑	๒	
รวม	๓,๐๒๙	๓,๒๑๐	๖,๒๓๙	๒,๔๑๕	

หมู่ที่	จำนวนประชากรของเทศบาลตำบลเขาบายศรี (เปรียบเทียบย้อนหลัง ๔ ปี)							
	พ.ศ. ๒๕๖๑		พ.ศ. ๒๕๖๒		พ.ศ. ๒๕๖๓		พ.ศ. ๒๕๖๔	
	ชาย	หญิง	ชาย	หญิง	ชาย	หญิง	ชาย	หญิง
๑	๑๔๕	๑๕๙	๑๕๓	๑๖๓	๑๕๑	๑๖๑	๑๕๒	๑๖๔
๒	๗	๑๕	๗	๑๒	๗	๑๒	๗	๑๑
๓	๑๐๒	๙๘	๑๐๓	๑๐๒	๑๐๗	๑๐๐	๑๑๐	๑๐๑
๔	๔๕	๕๓	๔๕	๕๓	๔๓	๕๔	๔๓	๕๒
๕	๑๙๙	๒๑๕	๑๙๖	๒๑๑	๒๐๑	๒๑๖	๒๐๒	๒๑๓
๖	๒๙๗	๓๒๐	๒๙๕	๓๓๒	๒๙๑	๓๓๓	๒๘๙	๓๒๖
๗	๑๑๖	๑๓๐	๑๑๕	๑๓๑	๑๑๙	๑๓๗	๑๒๓	๑๔๕
๘	๑๘๗	๒๒๗	๑๗๘	๒๒๓	๑๗๖	๒๒๔	๑๗๖	๒๒๖
๙	๓๔๙	๓๒๗	๓๕๕	๓๓๖	๓๕๙	๓๓๗	๓๕๙	๓๓๘
๑๐	๕๙๙	๖๒๕	๖๐๗	๖๑๙	๖๐๔	๖๓๑	๖๐๙	๖๓๔
๑๑	๓๕๘	๔๐๗	๓๖๔	๔๐๙	๓๖๖	๔๐๘	๓๖๖	๔๐๖
๑๒	๕๕๓	๕๘๑	๕๖๘	๕๙๐	๕๗๒	๕๘๒	๕๖๙	๕๗๗
รวม	๒,๙๖๖	๓,๑๓๐	๒,๙๘๖	๓,๑๘๓	๒,๙๙๖	๓,๑๙๕	๓,๐๐๕	๓,๑๙๓
	๖,๐๙๖		๖,๑๖๗		๖,๑๙๑		๖,๑๙๘	

### ตารางแสดงจำนวนประชากรตามช่วงอายุ (ปี)

กลุ่มอายุ	ชาย	หญิง	รวม	% ชาย	% หญิง
๐๐-๐๔	๓๖๕	๓๗๔	๓๓๙	๒.๕๐๒	๒.๖๓๒
๐๕-๐๙	๓๔๒	๓๒๖	๒๖๘	๒.๓๕๘	๑.๘๙๖
๑๐-๑๔	๓๕๕	๓๔๘	๓๐๓	๒.๓๗๑	๒.๒๕๖
๑๕-๑๙	๓๗๘	๓๗๙	๓๕๗	๒.๗๔๗	๒.๗๖๓
๒๐-๒๔	๒๓๙	๓๙๑	๔๑๐	๓.๔๑๗	๓.๑๒๓
๒๕-๒๙	๒๕๔	๒๒๖	๔๗๐	๔.๐๐๑	๓.๖๙๕
๓๐-๓๔	๒๔๖	๓๙๔	๔๔๐	๔.๐๒๒	๓.๑๗๒
๓๕-๓๙	๓๘๑	๒๑๕	๓๙๖	๒.๙๕๙	๓.๕๓๕
๔๐-๔๔	๒๐๙	๒๐๓	๔๑๒	๓.๔๑๗	๓.๓๓๙
๔๕-๔๙	๒๗๒	๒๘๕	๕๕๗	๔.๔๘๘	๔.๖๖๐
๕๐-๕๔	๒๖๐	๓๐๙	๕๖๙	๔.๒๕๑	๕.๐๕๓
๕๕-๕๙	๒๑๙	๒๗๔	๔๙๓	๓.๕๘๑	๔.๔๘๐
๖๐-๖๔	๓๖๕	๓๙๒	๓๕๗	๒.๖๙๘	๓.๑๓๙
๖๕-๖๙	๓๑๗	๓๓๓	๒๕๐	๑.๙๑๓	๒.๑๗๔
๗๐-๗๔	๗๖	๘๗	๑๖๓	๑.๒๔๒	๑.๔๒๒
๗๕-๗๙	๖๔	๑๐๔	๑๖๘	๑.๐๔๖	๑.๗๐๐
๘๐+	๗๙	๑๔๖	๒๒๕	๑.๒๙๓	๒.๓๘๗
รวม	๓,๐๒๙	๓,๒๑๐	๖,๒๓๙	๔๘.๕๔๙	๕๑.๔๕๑

## ๔. สภาพทางสังคม

### ๔.๑ การศึกษา

ด้านการศึกษาในเขตเทศบาลตำบลเขาบายศรี มีการจัดการด้านการศึกษา โดยมีศูนย์พัฒนาเด็กเล็กของเทศบาลตำบลเขาบายศรี จำนวน ๒ แห่ง มีโรงเรียนสังกัด สำนักงานคณะกรรมการการศึกษาขั้นพื้นฐาน (สพฐ.) จำนวน ๔ แห่ง ตามข้อมูล ดังนี้

ศูนย์พัฒนาเด็กเล็กจำนวน ๒ แห่ง ได้แก่

- ศูนย์พัฒนาเด็กเล็กเทศบาลตำบลเขาบายศรี ตั้งอยู่ที่ หมู่ ๑๐
- ศูนย์พัฒนาเด็กเล็กเทศบาลตำบลเขาบายศรีบ้านหนองบัว ตั้งอยู่ที่ หมู่ ๘

โรงเรียนประถมศึกษา ๓ แห่ง ได้แก่

- โรงเรียนบ้านคลองกะพง ตั้งอยู่ที่ หมู่ที่ ๙ บ้านคลองกะพง
- โรงเรียนบ้านมาบโอน ตั้งอยู่ที่ หมู่ที่ ๑๑ บ้านมาบโอน
- โรงเรียนบ้านเนินดินแดง ตั้งอยู่ที่ หมู่ที่ ๑๒ บ้านเขาสุกิม

โรงเรียนมัธยมศึกษา ๑ แห่ง ได้แก่

- โรงเรียนมัธยมวัดเขาสุกิม ตั้งอยู่ที่ หมู่ที่ ๑๒ บ้านเขาสุกิม
- ที่อ่านหนังสือพิมพ์ประจำหมู่บ้าน / ห้องสมุดประชาชน ๑๒ แห่ง

#### ๔.๒ สาธารณสุข

- โรงพยาบาลของรัฐขนาด ๓๐ เตียง มี ๑ แห่งได้แก่โรงพยาบาลเขาสุกิม ตั้งอยู่หมู่ที่ ๑๒ บ้านเขาสุกิม
- โรงพยาบาลส่งเสริมสุขภาพตำบลบ้านยางระหง ตั้งอยู่หมู่ที่ ๑๐
- โรงพยาบาลส่งเสริมสุขภาพตำบลเขาบายศรี ตั้งอยู่หมู่ที่ ๗

#### ๔.๓ อาชญากรรม

เทศบาลตำบลเขาบายศรีไม่มีเหตุอาชญากรรมเกิดขึ้น แต่มีเหตุการณ์ลักขโมยทรัพย์สินประชาชน และทำลายทรัพย์สินของราชการ ซึ่งเทศบาลตำบลเขาบายศรีก็ได้ดำเนินการป้องกันการเกิดเหตุดังกล่าว จากการสำรวจข้อมูลพื้นฐานพบว่า ส่วนมากครัวเรือนมีการป้องกันอุบัติภัยอย่างถูกวิธี มีความปลอดภัยในชีวิตและทรัพย์สิน ปัญหาคือจากข้อมูลที่สำรวจพบที่มีการป้องกันอุบัติเหตุ อาชญากรรม วิธีการแก้ปัญหาของเทศบาลตำบลเขาบายศรีในปีงบประมาณ ๒๕๖๔ นั้นได้บรรจุโครงการติดตั้งกล้องวงจรปิด ในแผนพัฒนาท้องถิ่น ๒๕๖๑-๒๕๖๕ เรียบร้อยแล้ว รวมทั้งได้ตั้งจุดตรวจ จุดสกัด จุดบริการ ในช่วงเทศกาลที่มีวันหยุดหลายวันเพื่ออำนวยความสะดวกให้กับประชาชน แต่ปัญหาที่พบเป็นประจำคือการทะเลาะวิวาทของกลุ่มวัยรุ่นโดยเฉพาะในสถานที่จัดงานดนตรี งานมหรสพ เป็นปัญหาที่ชุมชนได้รับผลกระทบเป็นอย่างมาก การแก้ไขปัญหา คือการแจ้งเตือนให้ผู้ปกครองดูแลบุตรหลานของตน ประชาสัมพันธ์ให้ทราบถึงผลกระทบ ผลเสียหาย และโทษที่ได้รับจากการเกิดเหตุทะเลาะวิวาท การขอความร่วมมือไปยังผู้นำ การขอคำสั่งจาก ตำรวจ ผู้นำ อปพร. เพื่อระงับเหตุไม่ให้เกิดความรุนแรง แต่จะไม่ให้เกิดขึ้นเลยยังเป็นปัญหาที่ปัจจุบันไม่สามารถที่จะแก้ไขได้ ทั้งที่มีการร่วมมือกันหลายฝ่าย เป็นเรื่องที่ทางเทศบาลฯ จะต้องหาวิธีที่จะแก้ไขปัญหานี้ให้กับประชาชนต่อไปตามอำนาจหน้าที่ที่สามารถดำเนินการได้

#### ๔.๔ ยาเสพติด

ปัญหายาเสพติดในเทศบาลตำบลเขาบายศรี จากการที่ทางสถานีตำรวจภูธรท่าใหม่ได้แจ้งให้กับเทศบาลตำบลเขาบายศรีทราบนั้นพบว่าในเขตเทศบาลตำบลเขาบายศรีมีผู้ที่ติดยาเสพติดแต่เมื่อเทียบกับพื้นที่อื่นถือว่าน้อย และยังไม่พบผู้ค้า เหตุผลก็เนื่องมาจากว่าได้รับความร่วมมือกับทางผู้นำ ประชาชน หน่วยงานของเทศบาลตำบลเขาบายศรีที่ช่วยสอดส่องดูแลอยู่เป็นประจำ การแก้ไขปัญหาของเทศบาลตำบลเขาบายศรีสามารถทำได้เฉพาะตามอำนาจหน้าที่เท่านั้น เช่น การณรงค์ การประชาสัมพันธ์ การแจ้งเบาะแส การฝึกอบรมให้ความรู้ ด้านนอกเหนือจากอำนาจหน้าที่ ก็เป็นเรื่องของอำเภอหรือตำรวจแล้วแต่กรณี ทั้งนี้ เทศบาลตำบลเขาบายศรีก็ได้ให้ความร่วมมือมาโดยตลอด

#### ๔.๕ การสังคมสงเคราะห์

เทศบาลตำบลเขาบายศรีได้ดำเนินการด้านสังคมสงเคราะห์ ดังนี้

- (๑) ดำเนินการจ่ายเบี้ยยังชีพให้กับผู้สูงอายุ ผู้พิการ และผู้ป่วยเอดส์
- (๒) รับลงทะเบียนและประสานโครงการเงินอุดหนุนเพื่อการเลี้ยงดูเด็กแรกเกิด
- (๓) ประสานการทำบัตรผู้พิการ
- (๔) ดำเนินโครงการการจ้างนักเรียน/นักศึกษาทำงานช่วงปิดภาคเรียน
- (๕) ดำเนินการโครงการฝึกอบรมทักษะอาชีพให้กับประชาชนทั่วไป
- (๖) ดำเนินโครงการสงเคราะห์ครอบครัวผู้ยากไร้ที่ตกเกณฑ์ จปฐ.
- (๗) ดำเนินโครงการสร้างและซ่อมที่อยู่อาศัยให้กับผู้ยากไร้ รายได้น้อย ผู้ด้อยโอกาสไร้ที่พึ่ง
- (๘) อุดหนุนกองทุนสวัสดิการชุมชน
- (๙) ประสานการให้ความช่วยเหลือของจังหวัด อำเภอ หน่วยงานต่างๆ ที่ให้การสนับสนุน

### ๕. ระบบบริการพื้นฐาน

#### ๕.๑ การคมนาคมขนส่ง

เทศบาลตำบลเขาบายศรี ไม่มี บขส. แต่จะเป็นเส้นทางที่รถประจำทางวิ่งผ่านโดยวิ่งจากอำเภอเมือง จังหวัดจันทบุรี ผ่านอำเภอท่าใหม่ ปลายทางคืออำเภอนายายอาม จังหวัดจันทบุรี



### ๕.๑ เส้นทางคมนาคม

ที่	ประเภท	ระยะทางรวม(กม.)	สภาพการใช้ประโยชน์	
			ใช้การได้ดี(กม.)	ชำรุด(กม.)
๑	ถนนลาดยาง	๓๙.๒๕๑	๓๙.๒๕๑	-
๒	ถนนคอนกรีตเสริมเหล็ก	๑๗.๕๐๘	๑๗.๕๐๘	-
๓	ถนนลูกรัง	๖๕.๘๘๐	๖๕.๘๘๐	-
	รวม	๑๒๒.๕๓๙	๑๒๒.๕๓๙	-

### ๕.๒ การไฟฟ้า

การขยายเขตไฟฟ้า ปัจจุบันมีไฟฟ้าใช้ทุกครัวเรือน คิดเป็น ๑๐๐ เปอร์เซ็นต์ ปัญหาคือไฟฟ้าส่องสว่างทางหรือที่สาธารณะยังไม่สามารถดำเนินการครอบคลุมพื้นที่ได้ทั้งหมด เนื่องจากพื้นที่ที่มีความต้องการให้ติดตั้งไฟฟ้าส่องสว่างนั้นยังไม่เป็นที่สาธารณะ เทศบาลตำบลเขายายศรีจึงไม่สามารถดำเนินการได้เช่นเดียวกับถนน การแก้ปัญหาคือ ประสานความร่วมมือกันในหลายๆ ฝ่าย เพื่อที่จะทำความเข้าใจกับประชาชนในพื้นที่ และวิธีการที่จะดำเนินการแก้ไขอย่างไร ทั้งนี้ เทศบาลตำบลเขายายศรีก็ได้ตั้งงบประมาณในส่วนนี้ไว้แล้ว และได้แจ้งประชาสัมพันธ์ให้ประชาชนได้รับทราบถึงเหตุผลเพื่อที่จะได้ช่วยกันแก้ไขปัญหาให้กับประชาชน

### ๕.๓ การประปา

การประปาของเทศบาลตำบลเขายายศรีไม่มีกิจการประปาแต่ละหมู่บ้านได้บริหารจัดการเอง และทุกหมู่บ้านสามารถให้บริการได้ครอบคลุมทุกหลังคาเรือน คิดเป็น ๑๐๐ เปอร์เซ็นต์ แต่จะมีปัญหาในปีที่ผ่านมา มีบางหมู่บ้านที่เกิดปัญหาภัยแล้งซึ่งทางเทศบาลตำบลเขายายศรีได้แก้ไขปัญหาโดยการใช้อัตรรทุกน้ำนำไปใส่ภาชนะให้กับประชาชนที่ประสบภัยแล้งทำให้สามารถแก้ไขปัญหาให้ประชาชนได้ เทศบาลตำบลเขายายศรีก็นำโครงการเกี่ยวกับพัฒนาแหล่งน้ำบรรจุในแผนพัฒนาสี่ปีเพื่อที่จะพิจารณาดำเนินการในปีต่อไป เมื่อมีงบประมาณและความจำเป็นก็สามารถดำเนินการได้ต่อเนื่อง เพื่อตอบสนองต่อความต้องการของประชาชนต่อไป

### ๕.๔ โทรศัพท์

ปัจจุบันในพื้นที่เทศบาลตำบลเขายายศรี ไม่มีโทรศัพท์สาธารณะ เนื่องจากประชาชนได้นิยมใช้โทรศัพท์ส่วนบุคคลแทน ซึ่งสามารถติดต่อสื่อสารได้รวดเร็ว และสามารถใช้อินเตอร์เน็ตได้ เช่น โทรศัพท์มือถือ สำหรับสถานที่ราชการ ยังคงใช้ระบบโทรศัพท์พื้นฐานในการติดต่อสื่อสาร ใช้อยู่

### ๕.๕ ไปรษณีย์/การสื่อสาร/การขนส่ง และวัสดุ ครุภัณฑ์

เทศบาลตำบลเขายายศรี ไม่มีไปรษณีย์ แต่มีบริการไปรษณีย์จากไปรษณีย์ประจำอำเภอ ซึ่งมีจำนวน ๑ แห่ง ให้บริการ เวลา ๐๘.๐๐ - ๑๖.๐๐ น. ในวันจันทร์ - เสาร์ (วันเสาร์ครึ่งวัน) หยุดวันอาทิตย์

- มีหอกระจายข่าวประจำหมู่บ้าน
- มีบริการให้ใช้อินเตอร์เน็ตฟรี ที่สำนักงานเทศบาลตำบลเขายายศรี
- เทศบาลตำบลเขายายศรี มีวัสดุ ครุภัณฑ์ในการปฏิบัติหน้าที่ แต่ก็มีบางรายการที่ยังขาดแคลน

เนื่องจากมีงบประมาณไม่เพียงพอ วัสดุ ครุภัณฑ์ต่างๆ นั้นมีไว้สำหรับการปฏิบัติหน้าที่ของเจ้าหน้าที่เทศบาลตำบลเขายายศรีในการดำเนินการกิจบริการสาธารณะเพื่อประโยชน์ของประชาชนเท่านั้น แต่หากประชาชนเดือดร้อนหรือหน่วยงานอื่นเดือนร้อน ก็สามารถมายืมใช้ได้



## ๖.๘ แรงงาน

จากการสำรวจข้อมูลพื้นฐานพบว่า ประชากรที่มีอายุ ๑๕ - ๖๐ ปี อยู่ในกำลังแรงงาน แต่ค่าแรงในพื้นที่ต่ำกว่าระดับจังหวัด โดยเฉพาะแรงงานด้านการเกษตร ประชาชนส่วนใหญ่จะใช้แรงงานด้านการเกษตร ประชากรอายุระหว่าง ๒๕ - ๕๐ ปี บางส่วน ไปรับจ้างทำงานนอกพื้นที่ ปัญหาที่พบคือ ประชากรต้องไปทำงานนอกพื้นที่ในเมืองที่มีโรงงานอุตสาหกรรม บริษัท ห้างร้านใหญ่ๆ เพราะในพื้นที่ไม่มีโรงงานอุตสาหกรรมที่มีการจ้างแรงงานเยอะ เพราะพื้นที่ส่วนมากเป็นพื้นที่สวนและอยู่อาศัย ปัญหานี้ยังไม่สามารถแก้ไขได้

## ๗. ศาสนา ประเพณี วัฒนธรรม

### ๗.๑ การนับถือศาสนา

วัดในพื้นที่เทศบาลตำบลเขาบายศรี มี ๗ แห่ง

- วัดเขาบายศรี	ตั้งอยู่หมู่ที่ ๓
- วัดเขาดานก	ตั้งอยู่หมู่ที่ ๔
- วัดป่าสิริจันท	ตั้งอยู่หมู่ที่ ๔
- วัดธรรมหรรษาราม	ตั้งอยู่หมู่ที่ ๑๐
- วัดมาบขโอิน	ตั้งอยู่หมู่ที่ ๑๑
- วัดเขาจันทา	ตั้งอยู่หมู่ที่ ๑๑
- วัดเขาสุกิม	ตั้งอยู่หมู่ที่ ๑๒

สำนักสงฆ์ มี ๓ แห่ง

- สำนักสงฆ์ธรรมานุสรณ์	ตั้งอยู่หมู่ที่ ๖
- สำนักสงฆ์แปดทิศ	ตั้งอยู่หมู่ที่ ๔
- สำนักสงฆ์แม่ย่าเขาแกลด	ตั้งอยู่หมู่ที่ ๗

### ๗.๒ ประเพณีและงานประจำปี

- ประเพณีวันขึ้นปีใหม่	ประมาณเดือน มกราคม
- ประเพณีวันสงกรานต์	ประมาณเดือน เมษายน
- ประเพณีลอยกระทง	ประมาณเดือน พฤศจิกายน
- ประเพณีวันเข้าพรรษา ออกพรรษา	ประมาณเดือน กรกฎาคม ตุลาคม

### ๗.๓ ภูมิปัญญาท้องถิ่น ภาษาล้าน

ภูมิปัญญาท้องถิ่น ประชาชนในเขตพื้นที่ได้อนุรักษ์ภูมิปัญญาท้องถิ่น ได้แก่ วิธีการจัดทำน้ำส้มคั้นไม้

ภาษาล้าน ประชาชนส่วนใหญ่พูดภาษาไทย

### ๗.๔ สินค้าพื้นเมืองและของที่ระลึก

ประชาชนในตำบลเขาบายศรีได้มีสินค้าพื้นเมืองและของฝากส่วนใหญ่จะเป็น ทุเรียนทอด ทุเรียนกวน และผลไม้แปรรูปต่างๆ ซึ่งประชาชนส่วนใหญ่ในตำบลเขาบายศรีมีอาชีพเกษตรกรทำสวนผลไม้ เช่น สวนทุเรียน สวนมังคุด สวนเงาะ สวนลองกอง และสวนสละ

## ๘. ทรัพยากรธรรมชาติ

### ๘.๑ น้ำ

น้ำที่ใช้ในการอุปโภค-บริโภค เป็นน้ำที่ได้จากน้ำฝน และจากแหล่งน้ำธรรมชาติต่างๆ ประชาชนส่วนใหญ่จะขุดเจาะน้ำบาดาลเพื่อทำการเกษตร

ที่	ประเภทแหล่งน้ำ	จำนวน(แห่ง)
๑	บ่อน้ำตื้น	๓,๓๘๖
๒	บ่อบาดาล	๘๐๓
๓	ฝาย/ทำนบ/ผนังกันน้ำ	๑๓
๔	ประปาหมู่บ้าน	๓
๕	แหล่งน้ำธรรมชาติ ห้วย/หนอง/คลอง/บึง ฯลฯ	๓๘
รวม		๒,๐๓๘

๔.๒ ป่าไม้ ในเขตพื้นที่เทศบาลตำบลเขายายศรีไม่มีป่าไม้

๔.๓ ภูเขา ในเขตพื้นที่เทศบาลตำบลเขายายศรีมีภูเขาอยู่ ๑ ลูก ได้แก่ ภูเขาเกล็ด

#### ๔.๔ ทรัพยากรธรรมชาติที่สำคัญ

ในพื้นที่ของเทศบาลตำบลเขายายศรีส่วนมากเป็นพื้นที่สำหรับเพาะปลูก เป็นที่สวน ที่อยู่อาศัย ร้านค้า สถานประกอบการ ตามลำดับ และมีพื้นที่เพียงเล็กน้อยที่เป็นพื้นที่สาธารณะ ทรัพยากรธรรมชาติในพื้นที่ก็ได้แก่ ดิน น้ำ ต้นไม้ อากาศที่ไม่มีมลพิษ สามารถที่จะนำน้ำจากใต้ดินมาใช้ในการอุปโภค - บริโภคได้ น้ำในการเกษตรมาจากแหล่งน้ำธรรมชาติและจากน้ำบาดาล โครงการปลูกต้นไม้ในวันสำคัญต่างๆ ในพื้นที่ของสาธารณะรวมทั้งปรับปรุงสภาพภูมิทัศน์ให้ร่มรื่นสวยงาม เป็นที่พักผ่อนหย่อนใจของประชาชน ฯลฯ

#### ๕. อื่นๆ

##### ๕.๑ กลุ่ม/องค์กร/ชมรม

- กลุ่มอาสาสมัครสาธารณสุข (อสม.)	จำนวน	๑๒	กลุ่ม	
- กลุ่มกองทุน SML	จำนวน	๑๒	กลุ่ม	
- กลุ่มออมทรัพย์	จำนวน	๑๒	กลุ่ม	
- กลุ่มสินค้า หนึ่งตำบลหนึ่งผลิตภัณฑ์ (OTOP)	จำนวน	๒	กลุ่ม	
- กลุ่มชมรมเบตอง	จำนวน	๑	กลุ่ม	
- กลุ่มชมรมคนรักเสียงเพลง	จำนวน	๑	กลุ่ม	
- อาสาสมัครป้องกันภัยฝ่ายพลเรือน (อปพร.)	จำนวน	๑	กลุ่ม	๒๒๔ คน
- กลุ่มสตรีอาสาพัฒนาตำบล	จำนวน	๑	กลุ่ม	๓๐๐ คน
- ลูกเสือชาวบ้าน	จำนวน	๑	รุ่น	๕๙๖ คน
- ไทยอาสาป้องกันชาติ	จำนวน	๑	รุ่น	๑๔๔ คน
- กองทุนเพื่อความมั่นคงของชาติ	จำนวน	๑	รุ่น	๒๓๖ คน
- อาสาสมัครตำรวจหมู่บ้าน	จำนวน	๑	รุ่น	๘๓ คน

##### ๕.๒ ด้านการเมือง การบริหาร

โครงสร้างและอัตรากำลังในการบริหารงานของเทศบาลตำบลเขายายศรี

ฝ่ายบริหารเทศบาลตำบลเขายายศรีประกอบด้วย

- นายกเทศมนตรี
- ที่ปรึกษานายกเทศมนตรี
- รองนายกเทศมนตรี จำนวน ๒ คน
- เลขานุการนายกเทศมนตรี

## ฝ่ายสภาเทศบาลตำบลเขายายศรีประกอบด้วย

- ประธานสภาเทศบาลตำบลเขายายศรี
- รองประธานเทศบาลตำบลเขายายศรี
- เลขานุการสภาเทศบาลตำบลเขายายศรี
- สมาชิกสภาเทศบาลตำบลเขายายศรี

## เทศบาลตำบลเขายายศรีเป็นเทศบาลตำบลขนาดกลาง แบ่งโครงสร้างออกเป็น

- |                    |                |
|--------------------|----------------|
| ๑. สำนักปลัดเทศบาล | ๒. กองคลัง     |
| ๓. กองช่าง         | ๔. กองการศึกษา |

เทศบาลตำบลเขายายศรีมีอัตรากำลังข้าราชการ ลูกจ้างประจำและพนักงานจ้าง โดยสรุปจำนวน ณ เดือนพฤษภาคม ๒๕๖๔ ดังนี้

- ข้าราชการ	๒๐	คน
- ลูกจ้างประจำ	๒	คน
- พนักงานจ้างตามภารกิจ	๑๘	คน
- พนักงานจ้างทั่วไป	๒	คน
<b>รวม</b>	<b>๓๔</b>	<b>คน</b>

ผังโครงสร้างองค์กรเทศบาลตำบลเขาบายศรี

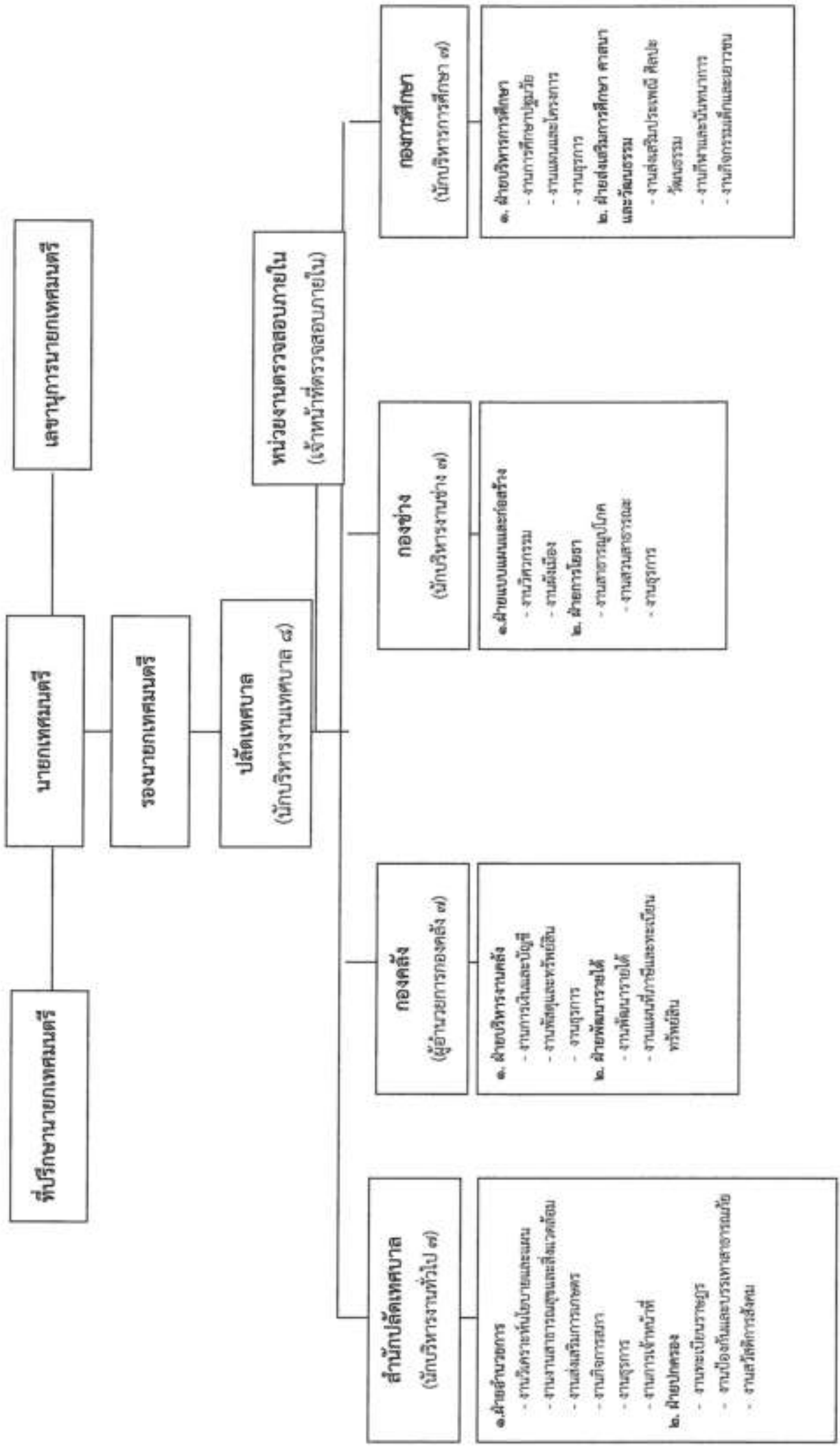

## ส่วนที่ ๒ ยุทธศาสตร์องค์กรปกครองส่วนท้องถิ่น

### ๑. ความสัมพันธ์ระหว่างแผนพัฒนาระดับมหภาค

#### ๑.๑ แผนยุทธศาสตร์ชาติ ๒๐ ปี

การจัดทำแผนพัฒนาของเทศบาลจะต้องมีความสัมพันธ์ระหว่างแผนยุทธศาสตร์ชาติเพื่อขับเคลื่อนการพัฒนาประเทศไปสู่ความมั่นคง มั่งคั่งและยั่งยืน โดยแผนยุทธศาสตร์ชาติ ๒๐ ปี ของประเทศไทยกำลังอยู่ระหว่างการเสนอร่างกรอบยุทธศาสตร์ชาติต่อที่ประชุมคณะกรรมการจัดทำยุทธศาสตร์ชาติ ซึ่งขณะนี้อยู่ระหว่างการดำเนินการปรับปรุงร่างกรอบยุทธศาสตร์ชาติตามมติที่ประชุมคณะกรรมการจัดทำร่างยุทธศาสตร์ชาติ โดยร่างกรอบยุทธศาสตร์ชาติ ๒๐ ปี (พ.ศ.๒๕๖๐ - ๒๕๗๙) สรุปย่อได้ ดังนี้

#### ยุทธศาสตร์ชาติ : กรอบการพัฒนาระยะยาว



### ความเชื่อมโยงของยุทธศาสตร์ชาติกับแผนในระดับต่างๆ



## ๑. ความเป็นมา

คณะรัฐมนตรีได้มีมติเมื่อวันที่ ๓๐ มิถุนายน ๒๕๕๘ เห็นชอบให้มีการจัดตั้งคณะกรรมการจัดทำยุทธศาสตร์ชาติ มีอำนาจหน้าที่ในการจัดทำร่างยุทธศาสตร์ชาติระยะ ๒๐ ปี เพื่อใช้ในการขับเคลื่อนการพัฒนาประเทศสู่ความมั่นคง มั่งคั่ง และยั่งยืน และให้เสนอร่างยุทธศาสตร์ชาติระยะ ๒๐ ปี ให้คณะรัฐมนตรีพิจารณาให้ความเห็นชอบเพื่อใช้เป็นกรอบในการดำเนินงานในระยะที่ ๒ ของรัฐบาล (ปี ๒๕๕๘ - ๒๕๕๙) และกรอบการปฏิรูปในระยะที่ ๓ (ปี ๒๕๖๐ เป็นต้นไป) คณะกรรมการจัดทำยุทธศาสตร์ชาติได้แต่งตั้งคณะอนุกรรมการ ๒ คณะ ได้แก่ (๑) คณะอนุกรรมการจัดทำยุทธศาสตร์และกรอบการปฏิรูป เพื่อจัดทำร่างกรอบยุทธศาสตร์ชาติระยะ ๒๐ ปี และ (๒) คณะอนุกรรมการจัดทำแผนปฏิบัติการตามแนวทางการปฏิรูปประเทศเพื่อจัดทำร่างแผนปฏิบัติการตามแนวทางการปฏิรูปประเทศ (Roadmap) ภายใต้ยุทธศาสตร์ชาติระยะ ๒๐ ปี

คณะอนุกรรมการจัดทำยุทธศาสตร์และกรอบการปฏิรูปได้ดำเนินการยกร่างกรอบยุทธศาสตร์ชาติระยะ ๒๐ ปี ตามแนวทางที่คณะรัฐมนตรีกำหนด โดยได้มีการนำความคิดเห็นและข้อเสนอแนะจากกรรมการจัดทำยุทธศาสตร์ชาติที่มาจากหลายภาคส่วน ได้แก่ ภาคราชการ ภาคเอกชน ภาคการเมือง และ นักวิชาการ รวมถึงได้พิจารณานำข้อคิดเห็นจากสภาปฏิรูปแห่งชาติ และความคิดเห็นจากภาคประชาชนมาเป็นข้อมูลในการยกร่างยุทธศาสตร์ชาติด้วย และได้นำเสนอร่างกรอบยุทธศาสตร์ชาติระยะ ๒๐ ปี ต่อที่ประชุมคณะกรรมการจัดทำยุทธศาสตร์ชาติ ซึ่งขณะนี้อยู่ระหว่างการดำเนินการปรับปรุงร่างกรอบยุทธศาสตร์ชาติตามมติที่ประชุมคณะกรรมการจัดทำยุทธศาสตร์ชาติ

ในการดำเนินการขั้นต่อไป คณะกรรมการจัดทำยุทธศาสตร์ชาติจะนำเสนอร่างกรอบยุทธศาสตร์ชาติเพื่อขอความเห็นชอบจากคณะรัฐมนตรีและจะได้มีการรับฟังความคิดเห็นจากประชาชน ก่อนที่จะนำเสนอต่อสภานิติบัญญัติแห่งชาติให้ความเห็นชอบกรอบยุทธศาสตร์ชาติมาใช้เป็นกรอบในการกำหนดทิศทางในการบริหารประเทศภายในเดือนตุลาคม ๒๕๕๙ ซึ่งเป็นช่วงเวลาของการประกาศใช้แผนพัฒนาเศรษฐกิจและสังคมแห่งชาติ ฉบับที่ ๑๒ (ตุลาคม ๒๕๕๙ - กันยายน ๒๕๖๔) นอกจากนี้หน่วยงานต่างๆ จะได้นำแผนพัฒนาเศรษฐกิจและสังคมแห่งชาติ ซึ่งเป็นแผนระยะ ๕ ปี มาถ่ายทอดลงสู่แผนปฏิบัติการระดับกระทรวงและแผนพัฒนารายสาขา ในระหว่างที่กลไกการจัดทำยุทธศาสตร์ชาติตามร่างรัฐธรรมนูญฉบับใหม่อยู่ระหว่างการดำเนินการ ซึ่งคาดว่าจะดำเนินการแล้วเสร็จภายในเดือนกรกฎาคม ๒๕๖๐

## ๒. สารสำคัญ

### ๒.๑ สภาพแวดล้อม

ในช่วงทศวรรษที่ผ่านมากระแสการเปลี่ยนแปลงที่เกิดขึ้นในโลกเป็นไปอย่างรวดเร็วและในหลากหลายมิติทำให้ภูมิทัศน์ของโลกเปลี่ยนแปลงไปอย่างมีนัยสำคัญ โดยก่อให้เกิดโอกาสทั้งในด้านเศรษฐกิจ สังคม สิ่งแวดล้อม เทคโนโลยี และการเมืองของประเทศไทยแต่ขณะเดียวกันท่ามกลางความเปลี่ยนแปลงในด้านต่างๆ ก็มีปัจจัยเสี่ยงและภัยคุกคามที่ต้องบริหารจัดการด้วยความยากลำบากมากขึ้นกระแสทุนนิยมและการเปลี่ยนแปลงภูมิทัศน์เศรษฐกิจของโลกได้ส่งผลให้โครงสร้างเศรษฐกิจของประเทศไทยซึ่งเดิมมีโครงสร้างเศรษฐกิจในระบบ “เกษตรแบบพึ่งตนเอง” ต้องปรับตัวและเปลี่ยนไปเป็นระบบเศรษฐกิจที่ “พึ่งพาอุตสาหกรรมและการส่งออก” การพัฒนาในภาคเกษตรล่าช้ากว่าฐานการผลิตอื่นๆ ที่อาศัยเทคโนโลยีสมัยใหม่มากขึ้นตามลำดับโดยเฉพาะอย่างยิ่งภายใต้อิทธิพลของกระแสโลกาภิวัตน์และความก้าวหน้าอย่างรวดเร็วของเทคโนโลยีสารสนเทศ จึงมีปัญหาค่าความเหลื่อมล้ำทางด้านรายได้ระหว่างภาคการเกษตรกับภาคอุตสาหกรรมและระหว่างสังคมในเมืองและชนบทขยายวงกว้างขึ้น และปัญหาค่าความยากจนกระจุกตัวในกลุ่มเกษตรกรรายย่อยและในภาคชนบทรวมทั้งโอกาสในการเข้าถึงข้อมูลข่าวสาร องค์ความรู้ แหล่งทุน และบริการทางสังคมที่มีคุณภาพสำหรับประชาชนที่อยู่ในพื้นที่ห่างไกลก็มีในวงแคบกว่า ในขณะที่การใช้เทคโนโลยีในภาคอุตสาหกรรมและบริการเองก็นับว่ายังอยู่ในกลุ่มประเทศที่ใช้เทคโนโลยีในระดับกลางๆ ซึ่งส่วนใหญ่ไม่สามารถพัฒนาได้เองภายในประเทศต้องนำเข้ามาจากต่างประเทศ โดยรวมประเทศไทยจึงยังใช้วัตถุดิบและแรงงานเข้มข้นในการเป็นจุดแข็งในการแข่งขันและขับเคลื่อนการเจริญเติบโตนอกจากนั้น ในอีกด้านหนึ่งการเปลี่ยนแปลงภูมิทัศน์ของโลกและแรง



ขับเคลื่อนของเทคโนโลยีสมัยใหม่รวมทั้งความเชื่อมโยงอย่างใกล้ชิดของสังคมโลกได้ทำให้เกิดภัยคุกคามและความเสี่ยงด้านอื่นๆ ที่ซับซ้อนขึ้น อาทิ การก่อการร้าย โรคระบาด เครือข่ายยาเสพติดข้ามชาติ และการก่อการร้าย อาชญากรรมข้ามชาติในรูปแบบต่างๆ ขณะที่การเปลี่ยนแปลงภูมิอากาศโลกก็มีความผันผวนรุนแรงขึ้น ซึ่งล้วนแล้วเป็นความเสี่ยงในการดำรงชีวิตของประชาชน การบริหารจัดการทางธุรกิจ และการบริหารราชการแผ่นดินของภาครัฐ

นอกจากนั้นในช่วงต้นศตวรรษที่ ๒๑ กระแสโลกาภิวัตน์ได้ทำให้ภูมิทัศน์ทางด้านเศรษฐกิจและสังคมของโลกเปลี่ยนแปลงจากเศรษฐกิจสังคมอุตสาหกรรมมุ่งสู่เศรษฐกิจสังคมดิจิทัล ในขณะที่โอกาสทางเศรษฐกิจขยายเพิ่มขึ้น แต่ช่องว่างทางสังคมก็ยิ่งกว้างขึ้นรวมถึงช่องว่างทางดิจิทัล (digital divide) ถ้าหากไม่สามารถลดลงก็จะยิ่งทำให้ความเหลื่อมล้ำทางรายได้และโอกาสทางเศรษฐกิจและสังคมมีความแตกต่างมากขึ้น ประกอบกับในอนาคต ๒๐ ปีข้างหน้าสภาพแวดล้อมทั้งภายในและภายนอกประเทศจะมีการเปลี่ยนแปลงอย่างมีนัยสำคัญในทุกมิติ เจอนโยบายนอกที่สำคัญต่อการพัฒนาประเทศไทยในอนาคต ได้แก่ กระแสโลกาภิวัตน์ที่เข้มข้นขึ้นอย่างต่อเนื่องและมีความเสี่ยงและท้าทายต่อการปรับตัวมากขึ้นจากการเคลื่อนย้ายอย่างเสรีและรวดเร็วของผู้คน เงินทุน ข้อมูลข่าวสารองค์ความรู้และเทคโนโลยี และสินค้าและบริการ ขณะเดียวกันการรวมกลุ่มเศรษฐกิจในภูมิภาคนำไปสู่ความเชื่อมโยงทุกระบบในขณะที่ศูนย์รวมอำนาจทางเศรษฐกิจโลกเคลื่อนย้ายมาสู่เอเชียภายใต้สภาพแวดล้อมทางเศรษฐกิจโลกซึ่งในช่วงระยะ ๓๐ ปีข้างหน้าจะยังคงได้รับผลกระทบจากปัจจัยสำคัญหลายประการทั้งปัญหาต่อเนื่องจากวิกฤตการณ์ทางเศรษฐกิจโลกในช่วงปี ๒๕๕๑ - ๒๕๕๒ และวิกฤตการณ์ในกลุ่มประเทศยูโรโซนที่ทำให้ระดับหนี้สาธารณะในประเทศต่างๆ เพิ่มสูงขึ้นและกลายเป็นความเสี่ยงต่อความยั่งยืนทางการคลัง ขณะที่จะมีผลพวงต่อเนื่องจากการดำเนินมาตรการขยายปริมาณเงินขนาดใหญ่ในสหรัฐฯ ยุโรป และญี่ปุ่น ซึ่งเป็นความเสี่ยงให้เกิดภาวะเงินเฟ้อได้เมื่อเศรษฐกิจฟื้นตัวเต็มที่ รวมทั้งอาจจะมีความผันผวนของการเคลื่อนย้ายเงินทุนระหว่างประเทศ นอกจากนี้การพัฒนาด้านเทคโนโลยีสารสนเทศเข้าสู่จุดอิ่มตัวมากขึ้น ขณะที่การพัฒนาเทคโนโลยีใหม่ที่จะช่วยให้ประสิทธิภาพการผลิตของโลกเพิ่มขึ้นขนานใหญ่และเป็นวงกว้าง เช่นที่เคยเกิดขึ้นในช่วงการปฏิวัติอุตสาหกรรมยังไม่มีแนวโน้มการก่อตัวที่ชัดเจน แต่ก็มีแนวโน้มของการพัฒนาเทคโนโลยีในรูปแบบใหม่ๆ ที่จะเปิดโอกาสสำหรับการพัฒนาเศรษฐกิจรูปแบบใหม่ๆ ซึ่งภายใต้เงื่อนไขดังกล่าวเศรษฐกิจโลกในช่วง ๓๐ ปีข้างหน้ามีแนวโน้มที่จะขยายตัวต่ำกว่าเฉลี่ยร้อยละ ๕.๑ ในช่วง ๕ ปีก่อนวิกฤตเศรษฐกิจโลก (๒๕๔๖ - ๒๕๕๐) สถานการณ์ที่ตลาดโลกขยายตัวช้า แต่ประเทศต่างๆ ขยายกำลังการผลิตเพื่อยกระดับศักยภาพการผลิต การแข่งขันในตลาดโลกจะมีความรุนแรงขึ้น ขณะเดียวกันการลดลงของประชากรไทยในระยะ ๑๐ - ๑๕ ปี ข้างหน้านี้ จะทำให้ขนาดของตลาดในประเทศขยายตัวช้าลง เงื่อนไขดังกล่าวเป็นความเสี่ยงสำหรับอนาคตของเศรษฐกิจไทยในระยะยาวหากประเทศไทยไม่เร่งปรับโครงสร้างเพื่อแก้ปัญหาจุดอ่อนและเสริมจุดแข็งให้สัมฤทธิ์ผล

ในด้านความมั่นคงของโลกก็กำลังก้าวเข้าสู่ช่วงเปลี่ยนผ่านที่สำคัญจากการปรับดุลอำนาจของสหรัฐฯ เพื่อพยายามคงบทบาทผู้นำโลกและเพื่อคานอิทธิพลและบทบาทของจีนและรัสเซียที่เพิ่มมากขึ้นในเอเชียและยุโรป นั้น น่าจะมีผลทำให้บรรยากาศด้านความมั่นคงของโลกในช่วงปี ๒๕๖๐ - ปี ๒๕๗๙ มีลักษณะผสมผสานกันทั้งความร่วมมือและความขัดแย้ง โดยขึ้นอยู่กับปัจจัยผลประโยชน์แห่งชาติทั้งในระดับทวีปและ พหุภาคีเป็นองค์ประกอบสำคัญในการกำหนดนโยบายของประเทศและกลุ่มประเทศ สำหรับการเปลี่ยนแปลงด้านเทคโนโลยีอย่างรวดเร็วจะเป็นเงื่อนไขสำคัญสำหรับอนาคตของโลกและประเทศไทยเช่นกัน โดยเฉพาะอย่างยิ่งเทคโนโลยีสมัยใหม่ที่เป็นอัจฉริยะจะกระทบการดำรงชีวิตของคนและทำให้เกิดธุรกิจรูปแบบใหม่ รวมทั้งเกิดการเชื่อมต่อและการบรรจบกันของเทคโนโลยีก้าวหน้าอุตสาหกรรม และผลิตภัณฑ์ ซึ่งประเทศไทยจะต้องลงทุนด้านทรัพยากรมนุษย์และการวิจัยให้สามารถพัฒนาเทคโนโลยีสมัยใหม่ได้ เงื่อนไขการผลิตและการบริโภคที่เป็นมิตร กับสิ่งแวดล้อมก็จะเป็นเกณฑ์มาตรฐานที่กดดันให้ประเทศไทยต้องปรับเปลี่ยนไปสู่สังคมสีเขียวโดยการพัฒนาและนำเทคโนโลยีสีเขียวมาใช้ก็จะมีส่วนสำคัญ และช่วยแก้ปัญหาการลดลงของทรัพยากรต่างๆ รวมทั้งน้ำมัน

ซึ่งแม้ราคาจะลดลงแต่มีผลกระทบต่อสภาพแวดล้อม จึงต้องผลักดันให้มุ่งสู่การผลิตพลังงานทดแทนในรูปแบบต่างๆ รวมทั้งพืชพลังงานที่อาจจะส่งผลกระทบต่อความมั่นคงทางอาหารของโลก

นอกจากนั้น ยังมีข้อจำกัดและความเสี่ยงสำคัญจากการเข้าสู่สังคมสูงวัยของโลกและภาวะภูมิอากาศเปลี่ยนแปลงผันผวนและภาวะโลกร้อน ทั้งนี้โครงสร้างประชากรโลกที่เข้าสู่สังคมสูงวัย แม้จะส่งผลให้เกิดโอกาสทางธุรกิจใหม่ๆ แต่มีความเสี่ยงให้เกิดการแย่งชิงแรงงานและเงินทุน รวมทั้งมีแรงกดดันต่อการใช้จ่ายงบประมาณด้านสวัสดิการและสาธารณสุขเพิ่มขึ้นในหลายๆ ประเทศกลายเป็นความเสี่ยงด้านการคลังที่สำคัญ สำหรับภาวะโลกร้อนและการเปลี่ยนแปลงสภาพภูมิอากาศที่ผันผวนก่อให้เกิดภัยธรรมชาติที่ทวีความรุนแรงมากขึ้นนั้น ก่อให้เกิดการปรับเปลี่ยนรูปแบบการดำเนินธุรกิจ การดำรงชีวิต การผลิตและการบริโภคที่เป็นมิตรต่อสิ่งแวดล้อมมากขึ้น ในขณะที่ความพยายามในการกระจายความเจริญและการพัฒนาให้มีความทั่วถึงมากขึ้น ประกอบกับจำนวนประชากรที่เพิ่มขึ้นจะส่งผลให้ความเป็นเมืองเติบโตอย่างต่อเนื่อง ตามมาด้วยการมีข้อกำหนดของรูปแบบและกฎเกณฑ์ที่เกี่ยวข้องกับลักษณะการใช้พื้นที่ และความเป็นมิตรต่อสิ่งแวดล้อม ภายใต้เงื่อนไขการเปลี่ยนแปลงดังกล่าว การยึดถือหลักการบริหารจัดการที่ดีทั้งในภาครัฐและภาคธุรกิจเอกชน การใช้ระบอบประชาธิปไตย และการปฏิบัติให้เป็นไปตามสิทธิมนุษยชนจะเข้มข้นมากขึ้น

สำหรับสถานการณ์และสภาพแวดล้อมภายในประเทศไทยนั้น ผลของการพัฒนาตั้งแต่อดีตถึงปัจจุบันทำให้ประเทศไทยมีระดับการพัฒนาที่สูงขึ้นตามลำดับ โดยถูกจัดอยู่ในกลุ่มประเทศระดับรายได้ปานกลางมาตั้งแต่ปี ๒๕๓๑ และได้ขยับสูงขึ้นมาอยู่ในกลุ่มบนของกลุ่มประเทศระดับรายได้ปานกลางตั้งแต่ปี ๒๕๕๓ และล่าสุดในปี ๒๕๕๗ รายได้ประชาชาติต่อหัวเพิ่มขึ้นเป็น ๕,๗๓๙.๒ ดอลลาร์ สหรัฐ. ต่อปีฐานการผลิตและบริการหลากหลายขึ้น ฐานการส่งออกสินค้าอุตสาหกรรมใหญ่ขึ้นมาก หลายสาขาการผลิตและบริการสามารถแข่งขันและมีส่วนแบ่งในตลาดโลกสูงขึ้นและสร้างรายได้เงินตราต่างประเทศในระดับสูง อาทิ กลุ่มยานยนต์ อิเล็กทรอนิกส์และเครื่องใช้ไฟฟ้า อุตสาหกรรมอาหาร สินค้าเกษตร การท่องเที่ยว และบริการด้านสุขภาพ ฐานเศรษฐกิจที่ใหญ่ขึ้นส่งผลให้การจ้างงานเพิ่มขึ้นเป็น ๓๘.๑ ล้านคนจากประชากรวัยแรงงาน ๓๘.๖ ล้านคน อัตราการว่างงานเฉลี่ยไม่ถึงร้อยละ ๑ ปัญหาความยากจนจึงลดลงตามลำดับจากร้อยละ ๒๐.๐ ในปี ๒๕๕๐ เป็นร้อยละ ๑๐.๙ ในปี ๒๕๕๖ คุณภาพชีวิตดีขึ้นในทุกๆ ด้าน โอกาสการได้รับการศึกษา บริการสาธารณสุข บริการสาธารณะและโครงสร้างพื้นฐานต่างๆ และการคุ้มครองทางสังคม อื่นๆ รวมถึงการเข้าถึงทรัพยากรต่างๆ มีความครอบคลุมและมีคุณภาพดีขึ้นตามลำดับ ในขณะที่ตัวชี้วัดประเทศไทยก็มีความเป็นสากลมากขึ้น ความร่วมมือระหว่างประเทศไทยกับนานาชาติทั้งในรูปของทวิภาคีและพหุภาคีเพื่อเป็นกลไกและช่องทางในการสนับสนุนการพัฒนาเศรษฐกิจ สังคม และการเมืองของประเทศที่มีความก้าวหน้าไปมาก รวมทั้งกรอบความร่วมมือที่ช่วยทำให้ประเทศไทยสามารถยกระดับมาตรฐานต่างๆ ไปสู่ระดับสากลก็มีความคืบหน้ามากขึ้น

นอกจากนั้น ประสบการณ์ในช่วงวิกฤตเศรษฐกิจและการเงินในปี ๒๕๔๐ - ๒๕๔๑ ได้ส่งผลให้ภาครัฐและภาคเอกชนปรับตัวในการบริหารความเสี่ยงและสร้างภูมิคุ้มกัน ให้ดีขึ้นตามแนวคิดการบริหารจัดการที่ดีอันได้แก่ การดำเนินการที่มีประสิทธิภาพ โปร่งใส รับผิดชอบและตรวจสอบได้อย่างเป็นระบบดีขึ้น มีการกักตุนและวินัยทางการเงินการคลังที่กำหนดกรอบของความยั่งยืนทางการเงินการคลังเป็นแนวปฏิบัติที่ดีขึ้นและฐานะการคลังมีความมั่นคงมากขึ้น และฐานะเงินสำรองระหว่างประเทศอยู่ในระดับสูง มีการปรับปรุงในเรื่องกฎหมาย กฎระเบียบต่างๆ ให้มีการดำเนินการอย่างเป็นระบบมากขึ้น มีการสร้างความเป็นธรรมให้กับกลุ่มต่างๆ สามารถคุ้มครองผู้บริโภคและประชาชนจากการถูกเอาเปรียบได้ดีขึ้น ช่วยสร้างบรรยากาศของการแข่งขันในตลาดและสนับสนุนให้การดำเนินธุรกิจในประเทศไทยมีความสะดวกคล่องตัวมากขึ้น

แต่ประเทศไทยก็ยังมีจุดอ่อนในเชิงโครงสร้างหลายด้านทั้งทางเศรษฐกิจ สังคม และการเมือง จุดอ่อนสำคัญของประเทศไทยได้แก่ โครงสร้างประชากรสูงอายุมากขึ้นตามลำดับ แต่คุณภาพคนโดยเฉลี่ยยังต่ำ และการออมไม่เพียงพอ ประเทศขาดแคลนแรงงานทั้งในกลุ่มทักษะฝีมือสูงและกลุ่มทักษะฝีมือระดับล่าง ผลิตภัณฑ์มวลรวมโดยเฉลี่ยยังต่ำ ทั้งระบบเศรษฐกิจมีผลิตภาพการผลิตรวมต่ำ ต้องอาศัยการเพิ่มปริมาณเป็นแรงขับเคลื่อนหลัก ขณะที่โครงสร้างเศรษฐกิจมีสัดส่วนภาคการค้าระหว่างประเทศต่อขนาดของเศรษฐกิจสูงกว่า

เศรษฐกิจภายในประเทศมาก จึงมีความอ่อนไหวและผันผวนตามปัจจัยภายนอกเป็นสำคัญ ฐานการผลิตเกษตรและบริการมีผลิตภาพการผลิตต่ำ โดยที่การใช้องค์ความรู้ เทคโนโลยี และนวัตกรรมเพื่อการเพิ่มมูลค่ายังมีน้อย การลงทุนเพื่อการวิจัยและพัฒนาอย่างไม่เพียงพอ การวิจัยที่ดำเนินการไปแล้วไม่ถูกนำมาใช้ให้เกิดประโยชน์เชิงเศรษฐกิจและสังคมได้อย่างคุ้มค่า การพัฒนานวัตกรรมมีน้อย สำหรับการดำเนินงานและการบริหารจัดการภาครัฐก็ยังขาดการบูรณาการจึงสิ้นเปลืองงบประมาณ การดำเนินงานเพื่อพัฒนามักขาดความต่อเนื่อง ประสิทธิภาพต่ำ ขาดความโปร่งใส และขาดความรับผิดชอบ ขณะที่ปัญหาคอร์รัปชันมีเป็นวงกว้าง การพัฒนาโครงสร้างพื้นฐานและระบบโลจิสติกส์รวมทั้งการบริหารจัดการน้ำยังไม่เป็นระบบโครงข่ายที่สมบูรณ์และล่าช้า การบังคับใช้กฎหมายยังขาดประสิทธิผล และกฎระเบียบต่างๆ ล้าสมัยไม่ทันกับการเปลี่ยนแปลง คนไทยยังมีปัญหาด้านคุณธรรมจริยธรรม ไม่เคารพสิทธิผู้อื่นและไม่ยึดผลประโยชน์ส่วนรวมเป็นสำคัญขณะที่ความเหลื่อมล้ำและความแตกแยกในสังคมไทยยังเป็นปัญหาที่ท้าทายมาก รวมทั้งปัญหาในด้านทรัพยากรธรรมชาติและสิ่งแวดล้อมที่เผชิญกับภาวะขยะล้นเมืองและสิ่งแวดล้อมเสื่อมโทรมลงในทุกด้าน

ทั้งนี้ ปัจจัยและเงื่อนไขภายในประเทศที่จะส่งผลกระทบต่ออนาคตการพัฒนาประเทศไทยที่สำคัญ ได้แก่ การเปลี่ยนแปลงโครงสร้างประชากรสู่สังคมผู้สูงอายุอย่างสมบูรณ์ ในระยะเวลา ๒๐ ปีต่อจากนี้ไป จะมีนัยยะที่สำคัญยิ่งต่อการพัฒนาประเทศ กำลังคนในวัยเด็กและวัยแรงงานจะลดลง ผู้สูงอายุจะเพิ่มขึ้นอย่างรวดเร็ว ย่อมส่งผลกระทบต่อศักยภาพทางเศรษฐกิจของประเทศ รูปแบบการใช้จ่ายการลงทุนและการออม ตลอดจนค่าใช้จ่ายด้านสุขภาพ ความมั่นคงทางสังคมและคุณภาพชีวิตผู้สูงอายุ ขณะเดียวกันประเทศไทยก็เผชิญกับข้อจำกัดด้านทรัพยากร ทั้งด้านแรงงานและทรัพยากรธรรมชาติที่มีนัยยะต่อต้นทุนการผลิตและสภาพแวดล้อมความเป็นอยู่ของประชาชนนอกจากนั้นปัญหาความเหลื่อมล้ำในมิติต่างๆ ก็มีนัยยะต่อการสร้างความสามัคคีสมานฉันท์ในสังคม ข้อจำกัดต่อการยกระดับศักยภาพทุนมนุษย์ ความจำเป็นในการลงทุนเพื่อยกระดับบริการทางสังคมและโครงสร้างพื้นฐานที่มีคุณภาพอย่างทั่วถึง และการปฏิรูปกฎระเบียบและกฎหมายที่ทำให้เกิดความเป็นธรรมและลดความเหลื่อมล้ำ และที่สำคัญเงื่อนไขจำเป็นที่ต้องปรับตัวคือ การแก้ปัญหาค่าอ่อนแอของการบริหารราชการแผ่นดินที่ทำให้จำเป็นต้องเร่งปฏิรูประบบราชการและการเมืองเพื่อให้เกิดการบริหารราชการที่ดี

โครงสร้างที่เป็นจุดอ่อนและการบริหารจัดการที่ขาดประสิทธิภาพและความโปร่งใสดังกล่าว จะส่งผลให้ประเทศไทยยังต้องเผชิญกับแรงกดดันและความเสี่ยงมากขึ้นภายใต้สถานการณ์ที่กระแสโลกาภิวัตน์เข้มข้นขึ้น เป็นโลกไร้พรมแดนอย่างแท้จริง โดยที่การเคลื่อนย้ายของผู้คน สินค้าและบริการ เงินทุน องค์ความรู้ เทคโนโลยี ข้อมูลและข่าวสารต่างๆ เป็นไปอย่างเสรี ส่งผลให้การแข่งขันในตลาดโลกรุนแรงขึ้นโดยที่ประเทศต่างๆ เร่งผลักดันการเพิ่มผลิตภาพและการพัฒนานวัตกรรมเพื่อการแข่งขัน ขณะเดียวกันความเสี่ยงและข้อจำกัดที่เกิดจากสภาพภูมิอากาศผันผวนรุนแรงต่อการดำเนินธุรกิจและการดำเนินชีวิตของผู้คนก็เพิ่มขึ้น กฎเกณฑ์และกฎระเบียบของสังคมโลกจึงมีความเข้มงวดมากขึ้นทั้งในเรื่องการปลดปล่อยมลพิษ สิทธิมนุษยชน และกฎระเบียบทางการเงิน เป็นต้นเงื่อนไขต่างๆ ดังกล่าวจะเป็นแรงกดดันให้ประเทศไทยต้องปรับตัวและมีการบริหารความเสี่ยงอย่างชาญฉลาดมากขึ้น โดยที่การปรับตัวจะต้องหยั่งรากลึกลงไปถึงการเปลี่ยนแปลงในเชิงโครงสร้างเพื่อแก้จุดอ่อนและควบคู่ไปกับการสร้างกลไกเชิงรุกให้จุดแข็งของประเทศเป็นประโยชน์สูงสุดแก่ประชาชนส่วนใหญ่ของประเทศ ซึ่งหากไม่สามารถแก้ปัญหาและปฏิรูปให้สัมฤทธิ์ผลได้ในระยะ ๔ - ๕ ปีต่อจากนี้ไป ประเทศไทยจะสูญเสียความสามารถในการแข่งขัน รายได้เฉลี่ยของประชาชนจะไม่สามารถยกระดับให้ดีขึ้นได้ คุณภาพคนโดยเฉลี่ยจะยังต่ำ และปัญหาความเหลื่อมล้ำจะรุนแรงขึ้น รวมทั้งทรัพยากรจะร่อยหรอเสื่อมโทรมลงไปอีก และในที่สุดการพัฒนาประเทศจะไม่สามารถยั่งยืนไปได้ในระยะยาว

ทั้งนี้ เงื่อนไขในปัจจุบันและแนวโน้มการเปลี่ยนแปลงในอนาคตในทุกมิติจะส่งผลกระทบต่ออนาคตการพัฒนาประเทศไทยอย่างมากโดยเฉพาะอย่างยิ่งลักษณะในเชิงโครงสร้างทั้งทางเศรษฐกิจและสังคมภายในประเทศทั้งที่เป็นจุดแข็งและเป็นจุดอ่อนที่จะต้องเผชิญและผสมผสานกับปัจจัยภายนอกและก่อให้เกิดทั้งโอกาสและความเสี่ยงในหลากหลายมิติ การที่ประเทศไทยจะสามารถแสวงหาโอกาสจากการพัฒนาของโลกและรับมือกับภัยคุกคามเหล่านี้ได้นั้น จำเป็นจะต้องมีการวิเคราะห์แนวโน้มการเปลี่ยนแปลงในอนาคตอย่างรอบ

ด้านขณะเดียวกันต้องวิเคราะห์ศักยภาพภายในประเทศ เพื่อเตรียมความพร้อมของประเทศต่อการเปลี่ยนแปลงเหล่านี้ โดยที่ประเทศไทยต้องปฏิรูปและปรับเปลี่ยนอย่างเป็นระบบขนานใหญ่เพื่อให้โครงสร้างทางเศรษฐกิจและสังคมของประเทศเหมาะสมกับภูมิทัศน์ใหม่ของโลกยุคหุ่นปรับตัวได้เร็ว สามารถรับมือกับความเสี่ยงและภัยคุกคามแบบใหม่ได้ และสามารถอาศัยโอกาสจากการเปลี่ยนแปลงบริบทโลกมาสร้างประโยชน์สุขให้กับคนในชาติได้ ไม่ว่าจะเป็นการปรับโครงสร้างเศรษฐกิจและสังคม การลงทุนเพื่อพัฒนาโครงสร้างพื้นฐาน การพัฒนาทรัพยากรมนุษย์ การปรับเปลี่ยนค่านิยมและวัฒนธรรมการดำรงชีวิตการทำงาน และการเรียนรู้ ซึ่งจำเป็นอย่างยิ่งที่จะต้องอาศัยความร่วมมือจากทุกภาคส่วนในการดำเนินการร่วมกันอย่างเป็นเอกภาพมีการจัดลำดับความสำคัญและแบ่งหน้าที่รับผิดชอบอย่างชัดเจนของผู้ที่เกี่ยวข้องกับประเด็นปัญหานั้นๆ ซึ่งการดำเนินการดังกล่าวจะต้องกำหนดเป็นยุทธศาสตร์การพัฒนาประเทศในระยะยาว เพื่อกำหนดวิสัยทัศน์และเป้าหมายการพัฒนาประเทศและกรอบการทำงานของภาคส่วนต่างๆ เพื่อให้ขับเคลื่อนการพัฒนาประเทศไปสู่เป้าหมายที่กำหนดไว้

ดังนั้น จึงจำเป็นต้องกำหนดยุทธศาสตร์ที่เหมาะสมเพื่อแก้ไขจุดอ่อนและเสริมจุดแข็งให้เอื้อต่อการพัฒนาประเทศ เพื่อให้บรรลุซึ่งเป้าหมายการสร้างและรักษาไว้ซึ่งผลประโยชน์แห่งชาติในการที่จะให้ประเทศไทยมีความมั่นคงในทุกด้าน คนในชาติมีคุณภาพชีวิตที่ดีและมั่งคั่ง และประเทศสามารถพัฒนาไปได้อย่างยิ่งยอน ทั้งนี้การวิเคราะห์ให้ได้ข้อสรุปเกี่ยวกับจุดแข็ง จุดอ่อน โอกาสและข้อจำกัดรวมทั้งความเสี่ยงของประเทศจะนำไปสู่การกำหนดตำแหน่งเชิงยุทธศาสตร์และเป้าหมายของประเทศที่ชัดเจนและได้รับการยอมรับร่วมกันในสังคมไทยที่จะส่งผลให้เกิดการฉีกกำลังและระดมทรัพยากรอย่างมีประสิทธิภาพในการขับเคลื่อนการพัฒนาไปในทิศทางที่สอดคล้องกัน การดำเนินการมีบูรณาการและเป็นเอกภาพภายใต้การมองภาพอนาคตของประเทศที่เป็นภาพเดียวกัน

อย่างไรก็ตามในช่วงที่ผ่านมา ประเทศไทยมิได้มีการกำหนดวิสัยทัศน์ประเทศ เป้าหมายและยุทธศาสตร์ของประเทศในระยะยาว การบริหารราชการแผ่นดินของฝ่ายบริหารจึงให้ความสำคัญกับนโยบายพรรคการเมืองหรือนโยบายของรัฐบาลซึ่งเมื่อมีการเปลี่ยนรัฐบาลก็ทำให้การดำเนินนโยบายขาดความต่อเนื่องเป็นการสูญเสียโอกาสและสิ้นเปลืองทรัพยากรของประเทศ ดังนั้น เพื่อเป็นการปฏิรูประบบการบริหารราชการแผ่นดินของประเทศไทยให้มีเป้าหมายการพัฒนาในระยะยาว และเพื่อเป็นการกำหนดให้ฝ่ายบริหารมีความรับผิดชอบต่อที่จะต้องขับเคลื่อนประเทศไปสู่เป้าหมายที่เป็นที่ยอมรับร่วมกันและเป็นเอกภาพ ประเทศไทยจำเป็นต้องมี “ยุทธศาสตร์ชาติ” ซึ่งภายใต้ยุทธศาสตร์ชาติ ประเทศไทยต้องปฏิรูปและปรับเปลี่ยนอย่างเป็นระบบขนานใหญ่ เพื่อให้โครงสร้างทางเศรษฐกิจและสังคมของประเทศเหมาะสมกับภูมิทัศน์ใหม่ของโลกยุคหุ่นปรับตัวได้เร็ว สามารถรับมือกับความเสี่ยงและภัยคุกคามแบบใหม่ได้ และสามารถอาศัยโอกาสจากการเปลี่ยนแปลงบริบทโลกมาสร้างประโยชน์สุขให้กับคนในชาติได้ จะต้องมีการกำหนดวิสัยทัศน์ เป้าหมายของประเทศ และทิศทางในการขับเคลื่อนประเทศให้สอดคล้องกับประเด็นการเปลี่ยนแปลงและความท้าทายต่างๆ ของบริบทโลก และบริบทการพัฒนาภายในประเทศ

การกำหนดให้มี “ยุทธศาสตร์ชาติ” เพื่อเป็นยุทธศาสตร์ในการพัฒนาประเทศในระยะยาว พร้อมกับการปฏิรูปและการพัฒนาระบบและกลไกการบริหารราชการแผ่นดินในการขับเคลื่อนยุทธศาสตร์ให้สามารถนำไปสู่การปฏิบัติอย่างจริงจังจะช่วยยกระดับคุณภาพของประเทศไทยในทุกภาคส่วนและนำพาประเทศไทยให้หลุดพ้นหรือบรรเทาความรุนแรงของสภาพปัญหาที่เกิดขึ้นในปัจจุบัน ทั้งปัญหาทางเศรษฐกิจ ปัญหาความเหลื่อมล้ำ ปัญหาการทุจริตคอร์รัปชัน และปัญหาความขัดแย้งในสังคม รวมถึงสามารถรับมือกับภัยคุกคามและบริหารจัดการกับความเสี่ยงที่จะเกิดขึ้นในอนาคต และสามารถเปลี่ยนผ่านประเทศไทยไปพร้อมๆ กับการเปลี่ยนแปลงภูมิทัศน์ใหม่ของโลกได้ซึ่งจะทำให้ประเทศไทยยังคงรักษาบทบาทสำคัญในเวทีโลก สามารถดำรงรักษาความเป็นชาติที่มีความมั่นคงทางเศรษฐกิจ สังคม และวัฒนธรรม และคนไทยในประเทศมีความอยู่ดีมีสุขอย่างถ้วนหน้ากัน สาระสำคัญของยุทธศาสตร์ชาติซึ่งคณะกรรมการจัดทำยุทธศาสตร์ชาติกำลังดำเนินการร่างอยู่ในขณะนี้ประกอบด้วยวิสัยทัศน์และเป้าหมายของชาติที่คนไทยทุกคนต้องการบรรลุร่วมกันรวมทั้งนโยบายแห่งชาติและมาตรการเฉพาะ ซึ่งเป็นแนวทาง ทิศทางและวิธีการที่ทุกองค์กรและคนไทยทุกคนต้องมุ่งดำเนินการไปพร้อมกัน

อย่างประสานสอดคล้อง เพื่อให้บรรลุซึ่งสิ่งที่คนไทยทุกคนต้องการ คือประเทศไทยมั่นคง มั่งคั่ง และยั่งยืน ในทุกสาขาของกำลังอำนาจแห่งชาติ อันได้แก่ การเมืองภายในประเทศ การเมืองต่างประเทศ เศรษฐกิจ สังคม จิตวิทยา การทหาร วิทยาศาสตร์และเทคโนโลยีการพลังงาน ทรัพยากรธรรมชาติและสิ่งแวดล้อม และเทคโนโลยีสารสนเทศและการสื่อสาร

## ๒.๒ วิสัยทัศน์

**“ประเทศไทยมีความมั่นคง มั่งคั่ง ยั่งยืน เป็นประเทศพัฒนาแล้ว ด้วยการพัฒนา ตามหลักปรัชญาของเศรษฐกิจพอเพียง”** หรือเป็นคติพจน์ประจำชาติว่า **“มั่นคง มั่งคั่ง ยั่งยืน”** เพื่อสนองต่อผลประโยชน์แห่งชาติ อันได้แก่ การมีเอกราช อธิปไตย การดำรงอยู่อย่างมั่นคง และยั่งยืนของสถาบันหลักของชาติและประชาชนจากภัยคุกคามทุกรูปแบบ การอยู่ร่วมกันในชาติอย่างสันติสุขเป็นปึกแผ่น มีความมั่นคงทางสังคมท่ามกลางพหุสังคมและการมีเกียรติและศักดิ์ศรีของความเป็นมนุษย์ความเจริญเติบโตของชาติ ความเป็นธรรมและความอยู่ดีมีสุขของประชาชน ความยั่งยืนของฐานทรัพยากรธรรมชาติและสิ่งแวดล้อม ความมั่นคงทางพลังงานและอาหาร ความสามารถในการรักษาผลประโยชน์ของชาติภายใต้การเปลี่ยนแปลงของสภาวะแวดล้อมระหว่างประเทศ และการอยู่ร่วมกันอย่างสันติประสานสอดคล้องกันด้านความมั่นคงในประชาคมอาเซียน และประชาคมโลกอย่างมีเกียรติและศักดิ์ศรี

**ความมั่นคง** หมายถึง การมีความมั่นคงปลอดภัยจากภัยและการเปลี่ยนแปลงทั้งภายในประเทศและภายนอกประเทศในทุกระดับ ทั้งระดับประเทศ สังคม ชุมชน ครัวเรือน และปัจเจกบุคคล และมีความมั่นคงในทุกมิติ ทั้งมิติทางการทหาร เศรษฐกิจ สังคม สิ่งแวดล้อม และการเมือง เช่น ประเทศมีความมั่นคงในเอกราชและอธิปไตย มีการปกครองระบอบประชาธิปไตยที่มีพระมหากษัตริย์ทรงเป็นประมุข สถาบันชาติ ศาสนา พระมหากษัตริย์มีความเข้มแข็งเป็นศูนย์กลางและเป็นที่ยึดเหนี่ยวจิตใจของประชาชน มีระบบการเมืองที่มั่นคงเป็นกลไกที่นำไปสู่การบริหารประเทศที่ต่อเนื่องและโปร่งใสตามหลักธรรมาภิบาล สังคมมีความปรองดองและความสามัคคี สามารถนึกกำลังเพื่อพัฒนาประเทศ ชุมชนมีความเข้มแข็ง ครอบครัวมีความอบอุ่น ประชาชนมีความมั่นคงในชีวิต มีงานและรายได้ที่มั่นคงพอเพียงกับการดำรงชีวิต มีการออมสำหรับวัยเกษียณ ความมั่นคงของอาหาร พลังงาน และน้ำ มีที่อยู่อาศัยและความปลอดภัยในชีวิตทรัพย์สิน

**ความมั่งคั่ง** หมายถึง ประเทศไทยมีการขยายตัวของเศรษฐกิจอย่างต่อเนื่องและมีความยั่งยืนจนเข้าสู่กลุ่มประเทศรายได้สูง ความเหลื่อมล้ำของการพัฒนาลดลง ประชากรมีความอยู่ดีมีสุขได้รับผลประโยชน์จากการพัฒนาอย่างเท่าเทียมกันมากขึ้น และมีการพัฒนาอย่างทั่วถึงทุกภาคส่วนมีคุณภาพชีวิตตามมาตรฐานขององค์การสหประชาชาติ ไม่มีประชาชนที่อยู่ในภาวะความยากจนเศรษฐกิจในประเทศมีความเข้มแข็ง ขณะเดียวกันต้องมีความสามารถในการแข่งขันกับประเทศต่างๆทั้งในตลาดโลกและตลาดภายในประเทศเพื่อให้สามารถสร้างรายได้ทั้งจากภายในและภายนอกประเทศตลอดจนมีการสร้างฐานเศรษฐกิจและสังคมแห่งอนาคตเพื่อให้สอดคล้องกับบริบทการพัฒนาที่เปลี่ยนแปลงไป และประเทศไทยมีบทบาทที่สำคัญในเวทีโลก และมีความสัมพันธ์ทางเศรษฐกิจและการค้าอย่างแน่นแฟ้นกับประเทศในภูมิภาคเอเชีย เป็นจุดสำคัญของการเชื่อมโยงในภูมิภาค ทั้งการคมนาคมขนส่ง การผลิต การค้า การลงทุน และการทำธุรกิจ เพื่อให้เป็นพลังในการพัฒนา นอกจากนี้ยังมีความสมบูรณ์ในทุนที่จะสามารถสร้างการพัฒนาต่อเนื่องไปได้ ได้แก่ ทุนมนุษย์ ทุนทางปัญญาทุนทางการเงิน ทุนที่เป็นเครื่องมือเครื่องจักร ทุนทางสังคม และทุนทรัพยากรธรรมชาติและสิ่งแวดล้อม

**ความยั่งยืน** หมายถึง การพัฒนาที่สามารถสร้างความเจริญ รายได้ และคุณภาพชีวิตของประชาชนให้เพิ่มขึ้นอย่างต่อเนื่อง ซึ่งเป็นการเจริญเติบโตของเศรษฐกิจที่อยู่บนหลักการใช้ การรักษาและการฟื้นฟูฐานทรัพยากรธรรมชาติอย่างยั่งยืน ไม่ใช่ทรัพยากรธรรมชาติจนเกินพอดี ไม่สร้างมลภาวะต่อสิ่งแวดล้อมจนเกินความสามารถในการรองรับและเยียวยาของระบบนิเวศ การผลิตและการบริโภคเป็นมิตรกับสิ่งแวดล้อม และสอดคล้องกับเป้าหมายการพัฒนาที่ยั่งยืน ทรัพยากรธรรมชาติมีความอุดมสมบูรณ์มากขึ้นและสิ่งแวดล้อมมีคุณภาพดีขึ้น คนมีความรับผิดชอบต่อสังคม มีความเอื้ออาทร เสียสละเพื่อผลประโยชน์ส่วนรวม รัฐบาลมีนโยบาย

ที่มุ่งประโยชน์ส่วนรวมอย่างยั่งยืนและให้ความสำคัญกับการมีส่วนร่วมของประชาชน และทุกภาคส่วนในสังคม ยึดถือและปฏิบัติตามหลักปรัชญาของเศรษฐกิจพอเพียงเพื่อการพัฒนาอย่างสมดุล มีเสถียรภาพ และยั่งยืน

โดยมีเป้าหมายการพัฒนาประเทศ คือ “ประเทศชาติมั่นคง ประชาชนมีความสุข เศรษฐกิจพัฒนาอย่างต่อเนื่อง สังคมเป็นธรรม ฐานทรัพยากรธรรมชาติยั่งยืน” โดยยกระดับศักยภาพของประเทศในหลากหลายมิติ พัฒนาคนในทุกมิติและในทุกช่วงวัยให้เป็นคนดี เก่ง และมีคุณภาพ สร้างโอกาสและความเสมอภาคทางสังคม สร้างการเติบโตบนคุณภาพชีวิตที่เป็นมิตรกับสิ่งแวดล้อม และมีภาครัฐของประชาชนเพื่อประชาชน และประโยชน์ส่วนรวม โดยการประเมินผลการพัฒนาตามยุทธศาสตร์ชาติ ประกอบด้วย

- ๑) ความอยู่ดีมีสุขของคนไทยและสังคมไทย
- ๒) ชีตความสามารถในการแข่งขัน การพัฒนาเศรษฐกิจ และการกระจายรายได้
- ๓) การพัฒนาทรัพยากรมนุษย์ของประเทศ
- ๔) ความเท่าเทียมและความเสมอภาคของสังคม
- ๕) ความหลากหลายทางชีวภาพ คุณภาพสิ่งแวดล้อม และความยั่งยืนของ

ทรัพยากรธรรมชาติ

- ๖) ประสิทธิภาพการบริหารจัดการและการเข้าถึงการให้บริการของภาครัฐ

### ๒.๓ ประเด็นยุทธศาสตร์ชาติ

ในการที่จะบรรลุวิสัยทัศน์และทำให้ประเทศไทยพัฒนาไปสู่อนาคตที่พึงประสงค์นั้น จำเป็นจะต้องมีการวางแผนและกำหนดยุทธศาสตร์การพัฒนาในระยะยาว และกำหนดแนวทางการพัฒนาของทุกภาคส่วนให้ขับเคลื่อนไปในทิศทางเดียวกัน ดังนั้น จึงจำเป็นต้องกำหนดยุทธศาสตร์ชาติในระยะยาว เพื่อดำเนินการตามแนวทางการพัฒนาสู่การปฏิบัติในแต่ละช่วงเวลาอย่างต่อเนื่องและมีการบูรณาการ และสร้างความเข้าใจถึงอนาคตของประเทศไทยร่วมกัน และเกิดการรวมพลังของทุกภาคส่วนในสังคมทั้งประชาชน เอกชน ประชาสังคมในการขับเคลื่อนการพัฒนาเพื่อการสร้างและรักษาไว้ซึ่งผลประโยชน์แห่งชาติและบรรลุวิสัยทัศน์ “ประเทศไทยมีความมั่นคง มั่งคั่ง ยั่งยืนเป็นประเทศพัฒนาแล้ว ด้วยการพัฒนาตามหลักปรัชญาของเศรษฐกิจพอเพียง” หรือคติพจน์ประจำชาติ “มั่นคง มั่งคั่ง ยั่งยืน” เพื่อให้ประเทศมีขีดความสามารถในการแข่งขัน มีรายได้สูงอยู่ในกลุ่มประเทศพัฒนาแล้ว คนไทยมีความสุข อยู่ดี กินดี สังคมมีความมั่นคงเสมอภาคและเป็นธรรม ซึ่งยุทธศาสตร์ชาติที่จะใช้เป็นกรอบแนวทางการพัฒนาในระยะ ๒๐ ปีต่อจากนี้ไป จะประกอบด้วย ๖ ยุทธศาสตร์ ได้แก่ (๑) ยุทธศาสตร์ด้านความมั่นคง (๒) ยุทธศาสตร์ด้านการสร้างความสามารถในการแข่งขัน (๓) ยุทธศาสตร์การพัฒนาและเสริมสร้างศักยภาพคน (๔) ยุทธศาสตร์ด้านการสร้างโอกาสความเสมอภาคและเท่าเทียมกันทางสังคม (๕) ยุทธศาสตร์ด้านการสร้างการเติบโตบนคุณภาพชีวิตที่เป็นมิตรกับสิ่งแวดล้อม และ (๖) ยุทธศาสตร์ด้านการปรับสมดุลและพัฒนาระบบการบริหารจัดการภาครัฐ โดยมีสาระสำคัญของแต่ละยุทธศาสตร์ สรุปได้ ดังนี้

#### ๒.๓.๑ ยุทธศาสตร์ด้านความมั่นคง

- (๑) การรักษาความสงบภายในประเทศ
- (๒) การป้องกันและแก้ไขปัญหาที่มีผลกระทบต่อความมั่นคง
- (๓) การพัฒนาศักยภาพของประเทศให้พร้อมเผชิญภัยคุกคามที่กระทบต่อความมั่นคง

ของชาติ

- (๔) การบูรณาการความร่วมมือด้านความมั่นคงกับอาเซียนและนานาชาติ รวมถึงองค์กร

ภาครัฐและที่มีใช่ภาครัฐ

- (๕) การพัฒนากลไกการบริหารจัดการความมั่นคงแบบองค์รวม

**๒.๓.๒ ยุทธศาสตร์ด้านการสร้างความสามารถในการแข่งขัน**

- (๑) การเกษตรสร้างมูลค่า
- (๒) อุตสาหกรรมและบริการแห่งอนาคต
- (๓) สร้างความหลากหลายด้านการท่องเที่ยว
- (๔) โครงสร้างพื้นฐาน เชื่อมไทย เชื่อมโลก
- (๕) พัฒนาเศรษฐกิจบนพื้นฐานผู้ประกอบการยุคใหม่

**๒.๓.๓ ยุทธศาสตร์การพัฒนาและเสริมสร้างศักยภาพทรัพยากรมนุษย์**

- (๑) การปรับเปลี่ยนค่านิยมและวัฒนธรรม
- (๒) การพัฒนาศักยภาพคนตลอดช่วงชีวิต
- (๓) ปฏิรูปกระบวนการเรียนรู้ที่ตอบสนองต่อการเปลี่ยนแปลงในศตวรรษที่ ๒๑
- (๔) การตระหนักถึงพหุปัญญาของมนุษย์ที่หลากหลาย
- (๕) การเสริมสร้างให้คนไทยมีสุขภาวะที่ดี
- (๖) การสร้างสภาพแวดล้อมที่เอื้อต่อการพัฒนาและเสริมสร้างศักยภาพทรัพยากรมนุษย์
- (๗) การเสริมสร้างศักยภาพการกีฬาในการสร้างคุณค่าทางสังคมและพัฒนาประเทศ

**๒.๓.๔ ยุทธศาสตร์ชาติด้านการสร้างโอกาสและความเสมอภาคทางสังคม**

- (๑) การลดความเหลื่อมล้ำ สร้างความเป็นธรรมในทุกมิติ
- (๒) การกระจายศูนย์กลางความเจริญทางเศรษฐกิจ สังคม และเทคโนโลยี
- (๓) การเสริมสร้างพลังทางสังคม
- (๔) การเพิ่มขีดความสามารถของชุมชนท้องถิ่นในการพัฒนา การพึ่งตนเองและการ

จัดการตนเอง

**๒.๓.๕ ยุทธศาสตร์ด้านการสร้างการเติบโตบนคุณภาพชีวิตที่เป็นมิตรต่อสิ่งแวดล้อม**

- (๑) สร้างการเติบโตอย่างยั่งยืนบนสังคมเศรษฐกิจสีเขียว
- (๒) สร้างการเติบโตอย่างยั่งยืนบนสังคมเศรษฐกิจภาคทะเล
- (๓) สร้างการเติบโตอย่างยั่งยืนบนสังคมที่เป็นมิตรต่อสภาพภูมิอากาศ
- (๔) พัฒนาพื้นที่เมือง ชนบท เกษตรกรรมและอุตสาหกรรมเชิงนิเวศ มุ่งเน้นความเป็นเมืองที่เติบโตอย่างต่อเนื่อง
- (๕) พัฒนาความมั่นคงน้ำ พลังงาน และเกษตรที่เป็นมิตรต่อสิ่งแวดล้อม
- (๖) ยกระดับกระบวนการทัศน์เพื่อกำหนดอนาคตประเทศ

**๒.๓.๖ ยุทธศาสตร์ด้านการปรับสมดุลและพัฒนาระบบการบริหารจัดการภาครัฐ**

- (๑) ภาครัฐที่ยึดประชาชนเป็นศูนย์กลาง ตอบสนองความต้องการ และให้บริการอย่างสะดวกรวดเร็ว โปร่งใส
- (๒) ภาครัฐบริหารงานแบบบูรณาการโดยมียุทธศาสตร์ชาติเป็นเป้าหมายและเชื่อมโยงการพัฒนาในทุกระดับ ทุกประเด็น ทุกภารกิจ และทุกพื้นที่
- (๓) ภาครัฐมีขนาดเล็กกระทัดรัด เหมาะสมกับภารกิจ ส่งเสริมให้ประชาชนและทุกภาคส่วนมีส่วนร่วมในการพัฒนาประเทศ
- (๔) ภาครัฐมีความทันสมัย
- (๕) บุคลากรภาครัฐเป็นคนดีและเก่ง ยึดหลักคุณธรรม จริยธรรม มีจิตสำนึก มีความสามารถสูง มุ่งมั่น และเป็นมืออาชีพ
- (๖) ภาครัฐมีความโปร่งใส ปลอดภัย รวดเร็ว และประเพณีนิยม
- (๗) กฎหมายมีความสอดคล้องเหมาะสมกับบริบทต่าง ๆ และมีเท่าที่จำเป็น

## (๘) กระบวนการยุติธรรมเคารพสิทธิมนุษยชนและปฏิบัติต่อประชาชนโดยเสมอภาค

**๒.๔ กลไกการขับเคลื่อนกระบวนการพัฒนา**

ยุทธศาสตร์ชาติจะเป็นแผนแม่บทหลักในการพัฒนาประเทศเพื่อให้ส่วนราชการและหน่วยงานต่างๆ ใช้เป็นแนวทางในการจัดทำแผนยุทธศาสตร์การพัฒนาประเทศในด้านต่างๆ อาทิ แผนพัฒนาเศรษฐกิจและสังคมแห่งชาติ แผนเฉพาะด้านต่างๆ เช่น ด้านความมั่นคง เศรษฐกิจ การศึกษา ศิลปวัฒนธรรม ฯลฯ แผนปฏิบัติการในระดับกระทรวงและในระดับพื้นที่ ให้มีความสอดคล้องกันตามห้วงเวลานอกจากนี้ยุทธศาสตร์ชาติจะใช้เป็นกรอบในการจัดสรรงบประมาณและทรัพยากรอื่นๆ ของประเทศ เพื่อขับเคลื่อนการพัฒนาอย่างมีเอกภาพให้บรรลุเป้าหมาย โดยจะต้องอาศัยการประสานความร่วมมือจากหลายภาคส่วน ภายใต้ระบบประชาธิปไตย คือ ความร่วมมือของภาครัฐภาคเอกชน ภาคประชาชนและประชาสังคม ทั้งนี้ รัฐธรรมนูญแห่งราชอาณาจักรไทยจะได้มีการกำหนดเกี่ยวกับบทบาทของยุทธศาสตร์ชาติและแนวทางในการนำยุทธศาสตร์ชาติไปสู่การปฏิบัติ เพื่อที่ส่วนราชการและหน่วยงานต่างๆ จะสามารถขับเคลื่อนการพัฒนาได้อย่างต่อเนื่องและบูรณาการ

**๒.๕ ปัจจัยความสำเร็จของยุทธศาสตร์ชาติ**

**๒.๕.๑ สารของยุทธศาสตร์ชาติ** กำหนดวิสัยทัศน์ระยะยาวที่ชัดเจน มีการกำหนดเป้าหมายและภาพในอนาคตของประเทศที่ชัดเจนและเป็นที่ยอมรับ เข้าใจ รับรู้ และยอมรับเป็นเจ้าของร่วมกันสามารถถ่ายทอดเป้าหมายของยุทธศาสตร์ชาติ สู่เป้าหมายเฉพาะด้านต่างๆ ตามระยะเวลาเป็นช่วงๆ ของหน่วยงานปฏิบัติได้ และมีการกำหนดตัวชี้วัดที่สามารถวัดผลสัมฤทธิ์ได้

**๒.๕.๒ ระบบและกฎหมาย** มีกฎหมายรองรับ มีกลไกเชื่อมโยงกับแผนพัฒนาเศรษฐกิจและสังคมแห่งชาติและแผนในระดับต่างๆ เพื่อให้ส่วนราชการนำยุทธศาสตร์ชาติไปปฏิบัติ รวมทั้งกรอบกฎหมายด้านการจัดสรรงบประมาณ ให้สามารถระดมทรัพยากรเพื่อผลักดันขับเคลื่อนการดำเนินการตามยุทธศาสตร์ชาติอย่างมีบูรณาการ และกรอบกฎหมายที่จะกำหนดให้การดำเนินการตามยุทธศาสตร์ชาติมีความต่อเนื่อง รวมทั้งมีระบบการติดตามและประเมินผลอย่างเป็นระบบในทุกระดับ

**๒.๕.๓ กลไกสู่การปฏิบัติ** มีกลไกที่สอดคล้อง/สอดคล้องตั้งแต่ระดับการจัดทำยุทธศาสตร์การนำไปสู่การปฏิบัติ และการติดตามประเมินผล รวมทั้งมีกลไกในการกำกับดูแล บริหารจัดการและการขับเคลื่อนยุทธศาสตร์ชาติสู่การปฏิบัติอย่างมีประสิทธิภาพและหน่วยงานปฏิบัติจะต้องมีความเข้าใจ สามารถกำหนดแผนงานโครงการให้สอดคล้องกับเป้าหมายที่กำหนดไว้ในยุทธศาสตร์ชาติ

**๑.๒ แผนพัฒนาเศรษฐกิจและสังคมแห่งชาติ ฉบับที่ ๑๒ (พ.ศ. ๒๕๖๐ – ๒๕๖๔)**

การพัฒนาประเทศตามแนวทางของแผนพัฒนาเศรษฐกิจและสังคมแห่งชาติที่ผ่านมาส่งผลให้ประเทศไทยมีระดับการพัฒนาที่สูงขึ้นตามลำดับ ได้แก่ เศรษฐกิจไทยมีขนาดใหญ่ขึ้น มีฐานการผลิตและบริการที่มีความเข้มแข็งและโดดเด่นในหลายสาขา และความร่วมมือกับมิตรประเทศทั้งในรูปทวิภาคีและพหุภาคี รวมถึงความร่วมมือกับประเทศในอนุภูมิภาคและอาเซียนมีความเข้มข้นและชัดเจนขึ้น ขยายโอกาสด้านการค้าและการลงทุนของไทยเพิ่มขึ้น ในขณะที่โครงสร้างพื้นฐานมีการพัฒนาครอบคลุมมากขึ้น และการบริการทางสังคมทุกด้านที่มีความครอบคลุมทั่วถึง ทำให้รายได้ประชาชนสูงขึ้นปัญหาความยากจนลดลง และคุณภาพชีวิตประชาชนดีขึ้น

อย่างไรก็ตาม โครงสร้างเศรษฐกิจไทยมีความเชื่อมโยงกับเศรษฐกิจและสังคมโลกมากขึ้น จึงให้ความอ่อนไหวและผันผวนตามปัจจัยภายนอก ในขณะที่ความสามารถในการแข่งขันปรับตัวช้า เนื่องจากการยกระดับห่วงโซ่มูลค่าการผลิตเกษตร อุตสาหกรรม และบริการสู่การใช้องค์ความรู้ วิทยาศาสตร์ เทคโนโลยีและนวัตกรรมยังดำเนินการได้น้อย ทำให้ฐานการผลิตเกษตร อุตสาหกรรม และบริการมีผลิตภาพการผลิตต่ำประกอบด้วยประเทศไทยยังประสบปัญหาคุณภาพในเกือบทุกด้าน ที่สำคัญได้แก่ คุณภาพคน คุณภาพการศึกษา คุณภาพบริการสาธารณะและบริการสาธารณสุข สังคมไทยยังมีความเหลื่อมล้ำสูง ก่อให้เกิดความแตกแยก นอกจากนี้ทรัพยากรธรรมชาติร่อยหรอและสิ่งแวดล้อมเสื่อมโทรมอย่างรวดเร็ว มีภาวะชยะล้นเมืองและการบริหารจัดการน้ำ



ยังไม่เป็นระบบโครงข่ายที่สมบูรณ์ ในขณะที่ความเสี่ยงและผลกระทบที่เกิดจากสภาพภูมิอากาศผันผวนมีความรุนแรงมากขึ้น ทำให้กฎเกณฑ์และกฎระเบียบของสังคมที่เกี่ยวกับการใช้ทรัพยากรธรรมชาติและสิ่งแวดล้อมมีความเข้มงวดมากขึ้น ซึ่งส่วนหนึ่งสะท้อนถึงปัญหาการจัดการภาครัฐที่ขาดประสิทธิภาพเพราะการบริหารจัดการยังขาดเอกภาพ และการปฏิรูปกฎหมายเพื่อพัฒนาประเทศยังล่าช้า

ดังนั้น การพัฒนาประเทศในช่วงแผนพัฒนาเศรษฐกิจและสังคม ฉบับที่ ๑๒ จำเป็นต้องมีการเตรียมความพร้อมเพื่อวางรากฐานของประเทศในระยะยาวให้มุ่งต่อยอดผลสัมฤทธิ์ของแผนที่สอดคล้องเชื่อมโยงและรองรับการพัฒนาอย่างต่อเนื่อง ตามกรอบยุทธศาสตร์ชาติ ๒๐ ปี โดยมีสาระสำคัญสรุปได้ ดังนี้

**หลักการ** ยึดหลักปรัชญาของเศรษฐกิจพอเพียง การพัฒนาที่ยั่งยืน และคนเป็นศูนย์กลางการพัฒนา ต่อเนื่องจากแผนพัฒนาเศรษฐกิจและสังคม ฉบับที่ ๙-๑๑ และยึดหลักการเจริญเติบโตทางเศรษฐกิจที่ลดความเหลื่อมล้ำและขับเคลื่อนการเจริญเติบโตจากการเพิ่มผลิตภาพการผลิตบนฐานการใช้ภูมิปัญญาและนวัตกรรม

สำหรับการกำหนดวิสัยทัศน์ของแผนพัฒนาเศรษฐกิจและสังคม ฉบับนี้ยึดวิสัยทัศน์ของกรอบยุทธศาสตร์ชาติที่กำหนดว่า “ประเทศไทยมีความมั่นคง มั่งคั่ง ยั่งยืน เป็นประเทศพัฒนาแล้ว ด้วยการพัฒนาตามหลักปรัชญาของเศรษฐกิจพอเพียง” ในขณะที่การกำหนดเป้าหมายและตัวชี้วัดในด้านต่างๆ ของแผนพัฒนาเศรษฐกิจและสังคม ได้ยึดเป้าหมายอนาคตประเทศไทยปี ๒๕๗๙ ที่เป็นเป้าหมายยุทธศาสตร์ชาติ ๒๐ ปี มาเป็นกรอบในการกำหนดเป้าหมายที่จะบรรลุใน ๕ ปี โดยที่เป้าหมายและตัวชี้วัดต้องสอดคล้องกับกรอบเป้าหมายการพัฒนาเศรษฐกิจ สังคม และสิ่งแวดล้อม ที่องค์การสหประชาชาติกำหนดขึ้น อาทิ การพัฒนาที่ยั่งยืน (sustainable development goals : SDGs) ที่องค์การสหประชาชาติกำหนดขึ้น เป็นต้น ส่วนแนวทางการพัฒนา ได้บูรณาการนโยบายหรือประเด็นพัฒนาที่สำคัญของประเด็นการปฏิรูปประเทศ ๓๗ วาระและไทยแลนด์ ๔.๐

การจัดทำแผนขับเคลื่อน และการติดตามประเมินผล เน้นกระบวนการมีส่วนร่วม ทั้งจากภาครัฐ เอกชน ประชาชน และภาคการศึกษา ในทุกพื้นที่ของประเทศ เป็นกลไกประชารัฐที่รวมพลัง ให้สามารถกำหนดเป้าหมายแนวทางการพัฒนา รวมทั้งแผนงานโครงการสำคัญที่ตอบสนองความต้องการและ แก้ไขปัญหาให้กับประชาชนได้อย่างสอดคล้องกับภูมิสังคมและเกิดผลสัมฤทธิ์อย่างจริงจังใน ๕ ปี

**จุดเปลี่ยนสำคัญในแผนพัฒนาเศรษฐกิจและสังคม ฉบับที่ ๑๒**

ประเทศไทยมียุทธศาสตร์ชาติ ๒๐ ปี โดยแผนพัฒนาเศรษฐกิจและสังคม ฉบับที่ ๑๒ จะเป็นแผนแรก ที่ถูกใช้ให้เป็นกลไกเชื่อมโยง สู่การขับเคลื่อนการพัฒนา ซึ่งกำหนดเป้าหมายและตัวชี้วัดที่จะต้องบรรลุผลลัพธ์ และผลสัมฤทธิ์ของการพัฒนา รวมทั้งกำหนดแนวทางการพัฒนาในรายละเอียดที่ต้องเชื่อมต่อการปฏิบัติที่ต้องดำเนินการในช่วง ๕ ปี โดยได้กำหนดแผนงาน/โครงการสำคัญ (Flagship Program) และประเด็นพัฒนาเชิงบูรณาการที่สำคัญ ในช่วง ๕ ปีแรกของการขับเคลื่อนยุทธศาสตร์ชาติสู่การปฏิบัติ จะทำให้ระบบการจัดสรรงบประมาณ การบริหารจัดการงบประมาณแผ่นดิน แผนสำหรับบริหารราชการแผ่นดิน กฎ ระเบียบวินัยทางการเงินและการคลังภาครัฐ และระบบการติดตามประเมินผลการดำเนินงานตามยุทธศาสตร์การพัฒนา ตลอดจนระบบการติดตามประเมินผลการปฏิบัติราชการของหน่วยงานภาครัฐต้องมีการเปลี่ยนแปลงอย่างมาก

นอกจากนี้ในแผนพัฒนาเศรษฐกิจและสังคม ฉบับที่ ๑๒ มีแนวทางการพัฒนาจังหวัด ภาค และเมืองที่กำหนดพื้นที่เป้าหมาย สาขาการผลิตและบริการเป้าหมายที่ชัดเจน เพื่อใช้เป็นแนวทางในการปฏิบัติ และกำกับ ให้การขับเคลื่อนการพัฒนาเชิงพื้นที่ จังหวัด ภาค และเมือง เกิดผลสัมฤทธิ์ และสอดคล้อง กับเป้าหมายรวมของประเทศ รวมทั้งได้กำหนดแนวทางเพื่อสนับสนุนการขับเคลื่อนประเด็นการปฏิรูปประเทศที่สภาปฏิรูปแห่งชาติ และสภาขับเคลื่อนการปฏิรูปได้เสนอและต้องเร่งดำเนินการให้แล้วเสร็จในช่วง ๕ ปี ต่อจากนี้

**ประเด็นการพัฒนาหลักที่สำคัญของแผนพัฒนาเศรษฐกิจและสังคม ฉบับที่ ๑๒**

ประเทศไทยแม้ว่า ได้ดำเนินมาตรการเพื่อส่งเสริมการบริหารจัดการที่ดี มีการขยายการลงทุนในโครงสร้างพื้นฐานที่เป็นระบบโครงข่ายมากขึ้น และมีการเพิ่มการลงทุนเพื่อการวิจัยและพัฒนา แต่อันดับความสามารถในการแข่งขันของไทย ยังปรับตัวช้าเมื่อเทียบกับหลายประเทศ เนื่องจากคุณภาพคนต่ำ การลงทุนในการวิจัยและพัฒนายังมีน้อย คุณภาพของโครงสร้างพื้นฐานยังไม่ดี และปัญหาการบริหารจัดการภาครัฐและกฎระเบียบต่าง ๆ

ล้ำสมัยและขาดประสิทธิภาพในการบังคับใช้ เมื่อต้องเผชิญกับปัญหาวิกฤตเศรษฐกิจโลกและภัยพิบัติธรรมชาติ ทำให้ เศรษฐกิจไทยผันผวนได้ง่าย และเศรษฐกิจโดยรวมขยายตัวในอัตราที่ต่ำกว่าศักยภาพมาต่อเนื่องหลายปี

นอกจากนี้ประเทศไทยต้องเผชิญกับแรงกดดันและความเสี่ยงมากขึ้นภายใต้สถานการณ์ที่ กระแสโลกาภิวัตน์เข้มข้นมากขึ้น เป็นโลกไร้พรมแดน โดยมีการเคลื่อนย้ายคน เงินทุน องค์ความรู้ เทคโนโลยี ข่าวสาร สินค้าและบริการอย่างเสรี ทำให้การแข่งขันในตลาดโลกรุนแรงขึ้น ส่งผลให้มีการรวมตัวด้านเศรษฐกิจ ของกลุ่มต่าง ๆ ในโลกมีความเข้มข้นขึ้น ประเทศเศรษฐกิจใหม่มีขีดความสามารถในการแข่งขันมากขึ้น เช่น จีน อินเดีย ละตินอเมริกา และเวียดนาม ซึ่งมีแรงงานราคาถูกและมีมาตรการอื่น ๆ ประกอบในการดึงดูดการลงทุน จากต่างประเทศได้เพิ่มขึ้น นอกจากนี้การพัฒนาการสื่อสารด้วยเทคโนโลยีสมัยใหม่ทำให้สังคมโลกมีความ เชื่อมโยงกันอย่างใกล้ชิดมากขึ้น ทำให้เกิดภัยคุกคามและความเสี่ยง อาทิ การก่อการร้าย โรคระบาด อาชญากรรมข้ามชาติ ปัญหาแรงงานต่างด้าว

ในขณะที่เดียวกันประเทศไทยมีความเสี่ยงจากการเปลี่ยนแปลงโครงสร้างประชากรสู่สังคมสูงวัยมากขึ้น จำนวนประชากรวัยแรงงานลดลง ผู้สูงอายุมีปัญหาสุขภาพและมีแนวโน้มอยู่คนเดียวสูงขึ้น ปัญหา ความยากจนยังกระจุกตัวหนาแน่นในภาคตะวันออกเฉียงเหนือและภาคเหนือ รวมทั้งความแตกต่างของรายได้ ระหว่างกลุ่มคนรวยที่สุดและกลุ่มคนจนที่สุดสูงถึง ๓๔.๙ เท่า ในปี ๒๕๕๖ เนื่องจากการกระจายโอกาสการ พัฒนาไม่ทั่วถึง ยิ่งไปกว่านั้นทรัพยากรธรรมชาติเสื่อมโทรม มีปัญหาความขัดแย้งในการใช้ประโยชน์ ทรัพยากรธรรมชาติระหว่างรัฐกับประชาชน และระหว่างประชาชนในกลุ่มต่าง ๆ เนื่องจากการจัดการ ทรัพยากรธรรมชาติมีลักษณะรวมศูนย์ขาด การเชื่อมโยงกับพื้นที่ ในขณะที่ปัญหาสิ่งแวดล้อมเพิ่มสูงขึ้นตาม การขยายตัวของเศรษฐกิจและชุมชนเมือง ประกอบกับสภาพภูมิอากาศเปลี่ยนแปลงผันผวนมากขึ้น ประเทศไทยต้องเผชิญกับภัยพิบัติทางธรรมชาติรุนแรงมากขึ้น ส่งผลกระทบต่อเศรษฐกิจและสังคมไทยมากกว่า ในอดีต

ภายใต้เงื่อนไขและสภาพแวดล้อมด้านเศรษฐกิจ สังคม ทรัพยากรธรรมชาติและสิ่งแวดล้อมที่ เกิดขึ้นทั้งในและต่างประเทศดังกล่าว จะเป็นแรงกดดันให้ประเทศไทยต้องปรับตัวและมีการบริหารความเสี่ยง อย่างชาญฉลาดมากขึ้น ต่อจากนี้ไป ประเทศไทยต้องปรับเปลี่ยนครั้งใหญ่ เพื่อแก้ไขปัญหารากฐานสำคัญที่เป็น จุดอ่อนและข้อจำกัดของประเทศที่สั่งสมมานาน ในขณะเดียวกันดำเนินยุทธศาสตร์เชิงรุกเพื่อใช้ประโยชน์จาก จุดแข็งและจุดเด่นของประเทศ ดังนั้นจึงมีความจำเป็นที่จะต้องให้ความสำคัญกับประเด็นที่มีลักษณะการบูรณาการ และใช้ประกอบการพิจารณาการจัดสรรงบประมาณ เพื่อการแปลงแผนไปสู่การปฏิบัติเกิดผลสัมฤทธิ์ได้อย่างแท้จริง ในประเด็นต่าง ๆ ดังนี้

๑. การพัฒนานวัตกรรมและการนำมาใช้ขับเคลื่อนการพัฒนาในทุกมิติเพื่อ ยกระดับศักยภาพของประเทศ โดยจะมุ่งเน้นการนำความคิดสร้างสรรค์และการพัฒนานวัตกรรม ทำให้เกิดสิ่ง ใหม่ที่มีมูลค่าเพิ่มทางเศรษฐกิจทั้งในเรื่องกระบวนการผลิตและรูปแบบผลิตภัณฑ์และบริการใหม่ๆ โดยการ กำหนดวาระการวิจัยแห่งชาติ (National Research Agenda) ให้มีจุดเน้นที่ชัดเจนเฉพาะเจาะจง และ สอดคล้องกับสาขาเป้าหมายการพัฒนาประเทศ และใช้กลยุทธ์ด้านนวัตกรรมบูรณาการวิจัยและพัฒนากับการ นำไปใช้ประโยชน์ในเชิงพาณิชย์และการพัฒนานวัตกรรม

๒. การส่งเสริมและสนับสนุนการวิจัยและพัฒนา วิทยาศาสตร์ เทคโนโลยี และนวัตกรรม โดยสนับสนุนการวิจัยพัฒนา การดัดแปลงและต่อยอดการพัฒนาเทคโนโลยีไปสู่ความเป็น อัจฉริยะโดยใช้เทคโนโลยีขั้นสูงและการผสมผสานเทคโนโลยี การพัฒนาผู้ประกอบการให้เป็นผู้ประกอบการทางเทคโนโลยี (Technopreneur) รวมทั้งการเชื่อมโยงระหว่างภาคการผลิตที่เป็นกลุ่มใหญ่ของประเทศ ได้แก่ เกษตรกรรายย่อย วิสาหกิจชุมชน และวิสาหกิจขนาดกลางและขนาดย่อมกับสถาบันวิจัย และ สถาบันการศึกษา รวมทั้งพัฒนาและยกระดับโครงสร้างพื้นฐานที่มีอยู่ให้ตอบสนองการเปลี่ยนแปลงเทคโนโลยี แบบก้าวกระโดด โดยเฉพาะเร่งสร้างและพัฒนาบุคลากรวิจัยในสาขา STEM (Science, Technology, Engineering, and Mathematics) และสนับสนุนการดำเนินงานอย่างเป็นเครือข่ายระหว่างสถาบันวิจัย สถาบันการศึกษา ภาครัฐ ภาคเอกชน และภาคประชาชน/ชุมชน รวมทั้งการปรับกลไกระบบวิจัยและพัฒนา ของประเทศทั้งระบบ

๓. การเตรียมพร้อมด้านกำลังคนและการเสริมสร้างศักยภาพของประชากร ในทุกช่วงวัย มุ่งเน้นการยกระดับคุณภาพทุนมนุษย์ของประเทศ โดยพัฒนาคนให้เหมาะสมตามช่วงวัย เพื่อให้ เติบโตอย่างมีคุณภาพ การหล่อหลอมให้คนไทยมีค่านิยมตามบรรทัดฐานที่ดีทางสังคม เป็นคนดี มีสุขภาวะที่ดี มีคุณธรรม จริยธรรม มีระเบียบวินัย และมีจิตสำนึกที่ติดต่อสังคมส่วนรวม การพัฒนาทักษะที่สอดคล้องกับความต้องการในตลาดแรงงานและทักษะที่จำเป็นต่อการดำรงชีวิตในศตวรรษที่ ๒๓ ของคนในแต่ละช่วงวัยตาม ความเหมาะสม การเตรียมความพร้อมของกำลังคนด้านวิทยาศาสตร์และเทคโนโลยีที่จะเปลี่ยนแปลงโลกในอนาคต ตลอดจนการยกระดับคุณภาพการศึกษาสู่ความเป็นเลิศ การสร้างเสริมให้คนมีสุขภาพดีที่เน้นการ ปรับเปลี่ยนพฤติกรรมทางสุขภาพและการลดปัจจัยเสี่ยงด้านสภาพแวดล้อมที่ส่งผลต่อสุขภาพ

๔. การสร้างความเป็นธรรมและลดความเหลื่อมล้ำ ให้ความสำคัญกับการจัดบริการของรัฐที่มีคุณภาพทั้งด้านการศึกษา สาธารณสุข ให้กับผู้ที่ด้อยโอกาสและผู้ที่ยากไร้ในพื้นที่ห่างไกล การจัดสรรที่ดินทำกิน สนับสนุนในเรื่องการสร้างอาชีพ รายได้ และสนับสนุนการเพิ่มผลิตภาพ ผู้ด้อยโอกาส สตรี และผู้สูงอายุ รวมทั้งกระจายการจัดบริการภาครัฐให้มีความครอบคลุมและทั่วถึงทั้งในเชิงปริมาณและ คุณภาพ ตลอดจนสร้างชุมชนเข้มแข็งให้เป็นพลังร่วมทางสังคมเพื่อสนับสนุนการพัฒนาและพร้อมรับ ผลประโยชน์จากการพัฒนา โดยส่งเสริมการประกอบอาชีพของผู้ประกอบการระดับชุมชน การสนับสนุนศูนย์ฝึกอาชีพชุมชน ส่งเสริมให้ชุมชนจัดสวัสดิการและบริการในชุมชน และผลักดันกลไกการกระจายที่ดินทำกินและการบริหารจัดการที่ดินของชุมชน โดยมุ่งบรรลุเป้าหมายสำคัญในการยกระดับรายได้ประชากรกลุ่ม ร้อยละ ๔๐ ที่มีรายได้ต่ำสุด

๕. การปรับโครงสร้างการผลิตและการสร้างโอกาสทางเศรษฐกิจในแต่ละช่วงของห่วงโซ่มูลค่า เน้นสร้างความเข้มแข็งให้กับปัจจัยพื้นฐาน ทุนทางเศรษฐกิจให้สนับสนุนการเพิ่มศักยภาพของฐานการผลิต และฐานรายได้เดิม และยกระดับห่วงโซ่มูลค่าด้วยการใช้เทคโนโลยีวิจัยและพัฒนาเพื่อสร้างนวัตกรรมการผลิตที่เป็นมิตรต่อสิ่งแวดล้อมและสอดคล้องกับความต้องการของตลาด รวมทั้งสร้างสังคมผู้ประกอบการให้มีทักษะการทำธุรกิจที่ทันต่อการเปลี่ยนแปลงของเทคโนโลยี ตลอดจนพัฒนาพื้นที่ชายแดนที่มีศักยภาพและพื้นที่เศรษฐกิจใหม่เพื่อรองรับการขยายตัวทางเศรษฐกิจและขับเคลื่อนเศรษฐกิจเข้าสู่การเป็นประเทศรายได้สูงในอนาคต

๖. การปรับระบบการผลิตการเกษตรให้สอดคล้องกับพันธกรณีในด้านการเปลี่ยนแปลงสภาพภูมิอากาศและศักยภาพของพื้นที่ เน้นการสร้างองค์ความรู้ทางวิชาการเกษตร วิทยาศาสตร์ เทคโนโลยีและนวัตกรรมแบบมีส่วนร่วมที่เชื่อมโยงกับฐานทรัพยากรชีวภาพ (Bio Based) ในการ สร้างมูลค่าเพิ่มให้สินค้าเกษตร มีความปลอดภัย ไม่ส่งผลกระทบต่อคุณภาพชีวิตของประชาชนและสิ่งแวดล้อม ของประเทศ การพัฒนาระบบเกษตรกรรมที่ยั่งยืนและการขยายโอกาสในการเข้าถึงพื้นที่ทำกินของเกษตรกร รวมทั้งส่งเสริมการรวมกลุ่มทางการเกษตรจากกิจการเจ้าของคนเดียว เป็นการประกอบการในลักษณะสหกรณ์ ห้างหุ้นส่วน และบริษัท เพื่อให้เกิดการประหยัดต่อขนาด

๗. การเพิ่มศักยภาพฐานการผลิตและบริการเดิมที่มีศักยภาพในปัจจุบันให้ ค่อยๆออกไปสู่ฐานการผลิตและบริการที่ใช้เทคโนโลยีที่เข้มข้นและมีนวัตกรรมมากขึ้น ควบคู่กับการ วางรากฐานเพื่อสร้างและพัฒนาภาคการผลิตและบริการสำหรับอนาคต ทั้งในด้านการเตรียมศักยภาพคน และโครงสร้างพื้นฐาน ตลอดจนสร้างกลไกและเครือข่ายความร่วมมือของธุรกิจในกลุ่มคลัสเตอร์ (Cluster)

๘. การส่งเสริมสร้างความเข้มแข็งของเศรษฐกิจกระแสใหม่ อาทิ เศรษฐกิจ ดิจิทัล เศรษฐกิจฐานชีวภาพ เศรษฐกิจเชิงสร้างสรรค์และวัฒนธรรม และการพัฒนาวิสาหกิจตั้งใหม่ (Start Up) และวิสาหกิจเพื่อสังคม รวมถึงการสร้างสังคมผู้ประกอบการเพื่อต่อยอดฐานการผลิตและบริการ

๙. การสร้างขีดความสามารถในการแข่งขันของธุรกิจบริการและการ ท่องเที่ยวที่มีศักยภาพ ให้เติบโตและสนับสนุนภาคการผลิต เน้นการปรับปรุงกฎหมายที่เกี่ยวข้อง เพื่อให้เกิด ความสมดุลและยั่งยืนใน

การพัฒนาอุตสาหกรรมท่องเที่ยวที่คำนึงถึงขีดความสามารถในการรองรับของระบบ นิเวศ และศักยภาพของพื้นที่ รวมทั้งการสร้างมูลค่าเพิ่มในอุตสาหกรรมก็ทำให้ครอบคลุมทุกมิติและครบวงจร ทั้งการผลิตและธุรกิจที่เกี่ยวข้อง

**๑๐. การสร้างความเชื่อมโยงระหว่างภาคการผลิต เพื่อเพิ่มมูลค่าทางเศรษฐกิจ ขยายฐานเศรษฐกิจให้กว้างขึ้น และต่อยอดห่วงโซ่การผลิตให้เข้มแข็งขึ้น** โดยการเชื่อมโยงเครือข่ายการผลิต และนำผลการวิจัยและการพัฒนาที่เกี่ยวข้องมาใช้ประโยชน์ในการสร้างผลิตภัณฑ์เชิงพาณิชย์ที่หลากหลาย และสอดคล้องกับความต้องการของตลาด โดยเฉพาะอย่างยิ่งการพัฒนาความเชื่อมโยงด้าน คมนาคมขนส่ง โลจิสติกส์ และโทรคมนาคมในกรอบความร่วมมืออนุภูมิภาคภายใต้แผนงานของกรอบความร่วมมือทางเศรษฐกิจในอนุภูมิภาคลุ่มแม่น้ำโขง กรอบความร่วมมือลุ่มแม่น้ำอิรวดี เจ้าพระยา แม่โขง กรอบความร่วมมือเขตเศรษฐกิจสามฝ่าย อินโดนีเซีย-มาเลเซีย-ไทย กรอบความร่วมมือความริเริ่มแห่งอ่าวเบงกอลสำหรับความร่วมมือหลากหลายสาขาทางวิชาการและเศรษฐกิจ กรอบความร่วมมือเพื่อพัฒนาชายแดนไทย-มาเลเซีย และภูมิภาคอาเซียนเพื่ออำนวยความสะดวกและลดต้นทุนด้านโลจิสติกส์

**๑๑. การพัฒนาวิสาหกิจขนาดย่อย ขนาดเล็กและขนาดกลาง วิสาหกิจชุมชน และวิสาหกิจเพื่อสังคม** เพื่อขยายฐานการพัฒนาเศรษฐกิจฐานรากให้มีความครอบคลุมมากขึ้น เป็นการสร้าง โอกาสทางเศรษฐกิจสำหรับกลุ่มต่าง ๆ ในสังคม โดยดำเนินการควบคู่ไปกับการพัฒนาและส่งเสริมสังคม ผู้ประกอบการเพื่อส่งเสริมผู้ประกอบการที่ผลิตได้และขายเป็น

**๑๒. การสร้างความมั่นคงของฐานทรัพยากรธรรมชาติและยกระดับคุณภาพ สิ่งแวดล้อม** เน้นการรักษาและฟื้นฟูฐานทรัพยากรธรรมชาติ เพิ่มประสิทธิภาพการบริหารจัดการทรัพยากรน้ำ สนับสนุนการเติบโตที่เป็นมิตรกับสิ่งแวดล้อมและคุณภาพชีวิตของประชาชน เร่งแก้ไขปัญหาวิกฤตสิ่งแวดล้อมเพื่อลดมลพิษที่เกิดจากการผลิตและการบริโภค พัฒนาระบบบริหารจัดการที่โปร่งใสเป็นธรรม ส่งเสริมการผลิตและการบริโภคที่เป็นมิตรกับสิ่งแวดล้อม เร่งเตรียมความพร้อมในการลดการปล่อยก๊าซเรือนกระจก และเพิ่มขีดความสามารถในการปรับตัวต่อการเปลี่ยนแปลงสภาพภูมิอากาศ รวมทั้งบริหารจัดการเพื่อลดความเสี่ยงด้านภัยพิบัติทางธรรมชาติ

**๑๓. การฟื้นฟูพื้นฐานด้านความมั่นคงที่เป็นปัจจัยสำคัญต่อการพัฒนาทาง เศรษฐกิจและสังคมของประเทศ** ให้ความสำคัญกับการอยู่ร่วมกันในสังคมอย่างสันติของผู้มีความเห็นต่างทาง ความคิดและอุดมการณ์บนพื้นฐานของการปกครองระบอบประชาธิปไตยอันมีพระมหากษัตริย์เป็นประมุข และการเตรียมการรับมือกับอาชญากรรมข้ามชาติ ซึ่งจะส่งผลกระทบต่ออย่างมีนัยยะสำคัญต่อการพัฒนาเศรษฐกิจและสังคมของประเทศในระยะ ๒๐ ปีข้างหน้า

**๑๔. การบริหารจัดการในภาครัฐ การป้องกันการทุจริตประพฤตมิชอบและการสร้างธรรมาภิบาลในสังคมไทย** ให้ความสำคัญกับการส่งเสริมและพัฒนาธรรมาภิบาลในภาครัฐอย่างเป็นรูปธรรมทั้งด้านระบบการบริหารงานและบุคลากร มีการบริหารจัดการภาครัฐที่โปร่งใส มีประสิทธิภาพ สามารถตรวจสอบได้อย่างเป็นธรรม และประชาชนมีส่วนร่วม มีการกระจายอำนาจ และแบ่งภารกิจ รับผิดชอบที่เหมาะสมระหว่างส่วนกลาง ภูมิภาค และท้องถิ่น

**๑๕. การพัฒนาโครงสร้างพื้นฐานและระบบโลจิสติกส์ของประเทศเพื่อขยายขีดความสามารถและพัฒนาคุณภาพการให้บริการเพื่อรองรับการขยายตัวของเมืองและพื้นที่เศรษฐกิจหลัก และส่งเสริมการพัฒนาคุณภาพชีวิตของทุกกลุ่มในสังคม** เน้นให้เกิดความเชื่อมโยงในอนุภูมิภาคและ ในอาเซียนอย่างเป็นระบบ โดยมีโครงข่ายเชื่อมโยงภายในประเทศที่สนับสนุนการพัฒนาพื้นที่ตามแนวระเบียงเศรษฐกิจต่างๆ รวมทั้งพัฒนาระบบบริหารจัดการและการกำกับดูแลให้สอดคล้องกับมาตรฐานสากลสร้างความ เป็นธรรมในการเข้าถึงบริการพื้นฐาน และการคุ้มครองผู้บริโภค นอกจากนี้พัฒนาอุตสาหกรรมต่อเนื่องเพื่อสร้างโอกาสทางเศรษฐกิจให้กับประเทศ และการพัฒนาผู้ประกอบการในสาขาโลจิสติกส์และหน่วยงานที่มีศักยภาพไปทำธุรกิจในต่างประเทศ

**๑๖. การพัฒนาภาค เมือง และพื้นที่เศรษฐกิจ** เร่งดำเนินการในประเด็นท้าทาย ได้แก่ การสร้างความเข้มแข็งของฐานการผลิตและบริการเดิม และขยายฐานการผลิตและบริการใหม่ที่ สร้างรายได้สำหรับประชาชนในแต่ละภาค การพัฒนาเมืองให้เติบโตอย่างมีคุณภาพ การพัฒนาและฟื้นฟูพื้นที่ บริเวณชายฝั่งทะเลตะวันออกให้รองรับการขยายตัวของภาคอุตสาหกรรมแห่งอนาคตอย่างมีสมดุล และการบริหารจัดการพื้นที่เศรษฐกิจชายแดนให้เจริญเติบโตและแข่งขันได้อย่างยั่งยืน รวมทั้งการเพิ่มประสิทธิภาพกลไกการขับเคลื่อนการพัฒนาภาคและเมืองให้เกิดผลอย่างเป็นรูปธรรม

**๑๗. การสร้างความร่วมมือระหว่างประเทศให้เข้มข้นและส่งผลต่อการพัฒนา** อย่างเต็มที่ มุ่งเน้นผลักดันให้ความเชื่อมโยงด้านกฎระเบียบและในเชิงสถาบันให้มีความคืบหน้าชัดเจนใน ระดับปฏิบัติการและในแต่ละจุดพื้นที่เชื่อมโยงระหว่างประเทศ ผลักดันการลดการใช้มาตรการที่ไม่ใช่มาตรการ ทางภาษี ควบคู่กับการพัฒนาโครงสร้างพื้นฐานที่ต้องเชื่อมโยงเครือข่ายภายในประเทศและประเทศเพื่อนบ้าน รวมทั้งส่งเสริมบทบาทที่สร้างสรรค์ของไทยในกรอบความร่วมมือต่าง ๆ ในเวทีโลก และสนับสนุนการขับเคลื่อน การพัฒนาภายใต้กรอบเป้าหมายการพัฒนาที่ยั่งยืน (SDGs)

**๑๘. การส่งเสริมการลงทุนไทยในต่างประเทศ** ให้ความสำคัญกับการพัฒนา ผู้ประกอบการ ให้สามารถพัฒนาธุรกิจร่วมกับประเทศเพื่อนบ้าน พัฒนาทรัพยากรมนุษย์ เทคโนโลยี และ นวัตกรรม พัฒนาสภาพแวดล้อมทางธุรกิจ และการสนับสนุนการดำเนินงานของสภาธุรกิจภายใต้กรอบความร่วมมือต่าง ๆ รวมทั้งสนับสนุนแหล่งเงินทุนและแหล่งข้อมูลเชิงลึกเกี่ยวกับฐานการผลิตในต่างประเทศ

**๑๙. การปรับปรุงภาคการเงินของไทยให้มีประสิทธิภาพมากขึ้นและให้ สามารถแข่งขันได้** เร่งปรับปรุงกฎระเบียบในการกำกับดูแลภาคการเงินเพื่อสนับสนุนความสามารถในการแข่งขันและการให้บริการต่อผู้บริโภคและภาคธุรกิจเอกชนอย่างมีประสิทธิภาพและเป็นธรรม รวมทั้งการกำกับดูแลที่สามารถป้องกันความเสี่ยงจากความเชื่อมโยงทางการเงินและกระแสการเคลื่อนย้ายของเงินทุนที่จะมีรูปแบบที่เปลี่ยนแปลงไป และมีปริมาณธุรกรรมที่มากขึ้น ในขณะที่เดียวกันสนับสนุนการนำเทคโนโลยีทางการเงินมาใช้อย่างเข้มข้น พัฒนาเครื่องมือทางการเงินเพื่อระดมทุนมาใช้สนับสนุนการลงทุนโครงการขนาดใหญ่ ตลอดจนขยายการเข้าถึงบริการทางการเงินอย่างทั่วถึงในต้นทุนที่เหมาะสม

**๒๐. การปฏิรูปด้านการคลังและงบประมาณ** ประกอบด้วย การขยายฐานภาษี การปรับระบบการจัดทำค่าของงบประมาณ การจัดสรรงบประมาณ การจัดทำงบประมาณบูรณาการทั้งเชิงประเด็นพัฒนาและเชิงพื้นที่ การติดตามและประเมินผลการใช้จ่ายงบประมาณ และกระจายอำนาจให้แก่องค์กรปกครองส่วนท้องถิ่นในการจัดเก็บภาษีและค่าธรรมเนียม และลดความซ้ำซ้อนของสิทธิประโยชน์ด้านสวัสดิการสังคม รวมทั้งสร้างที่ยั่งยืนทางการคลังของระบบการคุ้มครองทางสังคม ได้แก่ การปรับปรุง ระบบการออมเพื่อการเกษียณอายุ และการปรับปรุงระบบประกันสุขภาพ เพื่อลดภาระการพึ่งพารายได้จากรัฐบาล

**วิสัยทัศน์และเป้าหมายของแผนพัฒนาเศรษฐกิจและสังคมแห่งชาติ ฉบับที่ ๑๒**

### ๑. วิสัยทัศน์

๑.๑ เพื่อวางรากฐานให้คนไทยเป็นคนที่สมบูรณ์ มีคุณธรรมจริยธรรม มีระเบียบ วินัย ค่านิยมที่ดี มีจิตสาธารณะ และมีความสุข โดยมีสุขภาวะและสุขภาพที่ดี ครอบครัวยุ่งนุ่น ตลอดจนเป็นคนเก่งที่มีทักษะความรู้ความสามารถและพัฒนาตนเองได้ต่อเนื่องตลอดชีวิต

๑.๒ เพื่อให้คนไทยมีความมั่นคงทางเศรษฐกิจและสังคม ได้รับความเป็นธรรมใน การเข้าถึงทรัพยากรและบริการทางสังคมที่มีคุณภาพ ผู้ด้อยโอกาสได้รับการพัฒนาศักยภาพ รวมทั้งชุมชนมี ความเข้มแข็งพึ่งพาตนเองได้

๑.๓ เพื่อให้เศรษฐกิจเข้มแข็ง แข่งขันได้ มีเสถียรภาพ และมีความยั่งยืน สร้างความเข้มแข็งของฐานการผลิตและบริการเดิมและขยายฐานใหม่โดยการใช้นวัตกรรมที่เข้มข้นมากขึ้น สร้างความเข้มแข็งของเศรษฐกิจฐานราก และสร้างความมั่นคงทางพลังงาน อาหาร และน้ำ

๑.๔ เพื่อรักษาและฟื้นฟูทรัพยากรธรรมชาติและคุณภาพสิ่งแวดล้อมให้สามารถ สนับสนุน การเติบโตที่เป็นมิตรกับสิ่งแวดล้อมและการมีคุณภาพชีวิตที่ดีของประชาชน

๑.๕ เพื่อให้การบริหารราชการแผ่นดินมีประสิทธิภาพ โปร่งใส ทันทสมัย และมีการทำงานเชิง บูรณาการของภาคีการพัฒนา

๑.๖ เพื่อให้มีการกระจายความเจริญไปสู่ภูมิภาค โดยการพัฒนาภาคและเมือง เพื่อรองรับ การพัฒนายกระดับฐานการผลิตและบริการเดิมและขยายฐานการผลิตและบริการใหม่

๑.๗ เพื่อผลักดันให้ประเทศไทยมีความเชื่อมโยงกับประเทศต่าง ๆ ทั้งในระดับ อนุภูมิภาค ภูมิภาค และนานาชาติได้อย่างสมบูรณ์และมีประสิทธิภาพ รวมทั้งให้ประเทศไทยมีบทบาทนำและ สร้างสรรค์ใน ด้านการค้า การบริการ และการลงทุนภายใต้กรอบความร่วมมือต่าง ๆ ทั้งในระดับอนุภูมิภาค และโลก

## ๒. เป้าหมายรวม

เพื่อให้เป็นไปตามวัตถุประสงค์ดังกล่าว ได้กำหนดเป้าหมายรวมการพัฒนาของแผนพัฒนาฯ ฉบับที่ ๑๒ ประกอบด้วย

๒.๑ คนไทยมีคุณลักษณะเป็นคนไทยที่สมบูรณ์ มีวินัย มีทัศนคติและพฤติกรรมตามบรรทัด ฐานที่ดีของสังคม มีความเป็นพลเมืองตื่นรู้ มีความสามารถในการปรับตัวได้อย่างรู้เท่าทันสถานการณ์ มีความ รับผิดชอบและทำประโยชน์ต่อส่วนรวม มีสุขภาพกายและใจที่ดี มีความเจริญงอกงามทางจิตวิญญาณ มีวิถีชีวิตที่ พอเพียง และมีความเป็นไทย

๒.๒ ความเหลื่อมล้ำทางด้านรายได้และความยากจนลดลง เศรษฐกิจฐานราก มีความเข้มแข็ง ประชาชนทุกคนมีโอกาสในการเข้าถึงทรัพยากร การประกอบอาชีพ และบริการทางสังคมที่มี คุณภาพอย่างทั่วถึง และเป็นธรรม กลุ่มที่มีรายได้ต่ำสุดร้อยละ ๔๐ มีรายได้เพิ่มขึ้นอย่างน้อยร้อยละ ๑๕

๒.๓ ระบบเศรษฐกิจมีความเข้มแข็งและแข่งขันได้ โครงสร้างเศรษฐกิจปรับสู่ เศรษฐกิจฐาน บริการและดิจิทัล มีผู้ประกอบการรุ่นใหม่และเป็นสังคมผู้ประกอบการ ผู้ประกอบการขนาด กลางและขนาดเล็กที่ เข้มแข็งสามารถใช้นวัตกรรมและเทคโนโลยีดิจิทัลในการสร้างสรรค์คุณค่าสินค้า และบริการ มีระบบการผลิตและ ให้บริการจากฐานรายได้เดิมที่มีมูลค่าเพิ่มสูงขึ้น และมีการลงทุนในการผลิตและ บริการฐานความรู้ขั้นสูงใหม่ๆ ที่ เป็นมิตรกับสิ่งแวดล้อมและชุมชน รวมทั้งกระจายฐานการผลิตและการ ให้บริการสู่ภูมิภาคเพื่อลดความเหลื่อมล้ำ โดยเศรษฐกิจใหม่มีเสถียรภาพและมีอัตราการขยายตัวเฉลี่ยร้อยละ ๕ ต่อปี และมีปัจจัยสนับสนุน อาทิ ระบบโลจิสติกส์ พลังงาน และการลงทุนวิจัยและพัฒนาที่เอื้อต่อการ ขยายตัวของภาคการผลิตและบริการ

๒.๔ ทุนทางธรรมชาติและคุณภาพสิ่งแวดล้อมสามารถสนับสนุนการเติบโตที่ เป็นมิตรกับ สิ่งแวดล้อม มีความมั่นคงทางอาหาร พลังงาน และน้ำ โดยเพิ่มพื้นที่ป่าไม้ให้ได้ร้อยละ ๔๐ ของพื้นที่ประเทศเพื่อ รักษาความสมดุลของระบบนิเวศลดการปล่อยก๊าซเรือนกระจก ภาคพลังงานและขนส่งไม่น้อยกว่า ร้อยละ ๗ ภายในปี ๒๕๖๓ เทียบกับการปล่อยในกรณีปกติ มีปริมาณหรือสัดส่วนของขยะมูลฝอยที่ได้รับการ จัดการอย่างถูกหลักสุขาภิบาลเพิ่มขึ้น และรักษาคุณภาพน้ำและคุณภาพอากาศในพื้นที่วิกฤตให้อยู่ในเกณฑ์ มาตรฐาน

๒.๕ มีความมั่นคงในเอกราชและอธิปไตย สังคมปลอดภัย สามัคคี สร้างภาพลักษณ์ ที่ดีและ เพิ่มความเชื่อมั่นของนานาชาติต่อประเทศไทย ความขัดแย้งทางอุดมการณ์และ ความคิดในสังคมลดลง ปัญหา อาชญากรรมลดลง ปริมาณความสูญเสียจากภัยโจรสลัดและการลักลอบขนส่ง สินค้าและค่านิยมขาลดลง มีความ พร้อมที่ปกป้องประชาชนจากการก่อการร้ายและภัยพิบัติทางธรรมชาติ ประเทศไทยมีส่วนร่วมในการกำหนด บรรทัดฐานระหว่างประเทศ เกิดความเชื่อมโยงการขนส่ง โลจิสติกส์ ห่วงโซ่มูลค่า เป็นหุ้นส่วนการพัฒนาที่สำคัญ ในอนุภูมิภาค ภูมิภาค และโลก และอัตราการเติบโตของมูลค่า การลงทุนและการส่งออกของไทยในอนุภูมิภาค ภูมิภาค และอาเซียนสูงขึ้น

๒.๖ มีระบบบริหารจัดการภาครัฐที่มีประสิทธิภาพ ทันทสมัย โปร่งใส ตรวจสอบได้ กระจาย อำนาจและมีส่วนร่วมจากประชาชน บทบาทภาครัฐในการให้บริการซึ่งภาคเอกชน ดำเนินการแทนได้ดีกว่าลดลง

เพิ่มการใช้ระบบดิจิทัลในการให้บริการ ปัญหาคอร์รัปชันลดลง และการบริหารจัดการขององค์กรปกครองส่วนท้องถิ่นมีอิสระมากขึ้น โดยอันดับประสิทธิภาพภาครัฐที่จัดทำโดยสถาบันการจัดการนานาชาติและอันดับความยากง่ายในการดำเนินธุรกิจในประเทศดีขึ้น การใช้จ่ายภาครัฐและระบบงบประมาณมีประสิทธิภาพสูง ฐานภาษีกว้างขึ้น และดัชนีการรับรู้การทุจริตดีขึ้น รวมถึงมีบุคลากรภาครัฐที่มี ความรู้ความสามารถและปรับตัวได้ทันกับยุคดิจิทัลเพิ่มขึ้น

### ยุทธศาสตร์การพัฒนาประเทศ

ยุทธศาสตร์ในแผนพัฒนา ฉบับที่ ๑๒ มีทั้งหมด ๑๐ ยุทธศาสตร์ โดยมี ๖ ยุทธศาสตร์ตามกรอบยุทธศาสตร์ชาติ ๒๐ ปี และอีก ๔ ยุทธศาสตร์ที่เป็นปัจจัยสนับสนุน ดังนี้

#### ๑. ยุทธศาสตร์การเสริมสร้างและพัฒนาศักยภาพทุนมนุษย์

ทุนมนุษย์ของประเทศไทยยังมีปัญหาในด้านคุณภาพคนในแต่ละช่วงวัย โดยผลลัพธ์ทางการศึกษาของเด็กวัยเรียนค่อนข้างต่ำ การพัฒนาความรู้และทักษะของแรงงานไม่ตรงกับตลาดงาน ในขณะที่คนไทยจำนวนไม่น้อยยังไม่สามารถคัดกรอง และเลือกรับวัฒนธรรมได้อย่างเหมาะสม ซึ่งส่งผลกระทบต่อวิกฤตค่านิยมทัศนคติ และพฤติกรรมในการดำเนินชีวิต การพัฒนาในระยะต่อไป จึงต้องให้ความสำคัญกับการวางรากฐานการพัฒนาคนให้มีความสมบูรณ์ เพื่อให้คนไทยมีทัศนคติ และพฤติกรรมตามบรรทัดฐานที่ดีของสังคม ได้รับการศึกษาที่มีคุณภาพสูงตามมาตรฐานสากล และสามารถเรียนรู้ด้วยตนเองอย่างต่อเนื่อง มีสุขภาวะที่ดีขึ้น คนทุกช่วงวัยมีทักษะ ความรู้ และความสามารถเพิ่มขึ้น รวมทั้งสถาบันทางสังคมมีความเข้มแข็งและมีส่วนร่วมในการพัฒนาประเทศเพิ่มขึ้น

### ยุทธศาสตร์ที่ 1 การเสริมสร้างและพัฒนาศักยภาพทุนมนุษย์



#### แนวทางการพัฒนาที่สำคัญ

(๑) ปรับเปลี่ยนค่านิยมคนไทยให้มีคุณธรรม จริยธรรม มีวินัย จิตสาธารณะ และพฤติกรรมที่พึงประสงค์ อาทิ ส่งเสริมให้มีกิจกรรมการเรียนการสอนทั้งใน และนอกห้องเรียนที่สอดแทรกคุณธรรม จริยธรรม ความมีระเบียบวินัย และจิตสาธารณะ

(๒) พัฒนาศักยภาพ คนให้มีทักษะ ความรู้ และความสามารถในการดำรงชีวิตอย่างมีคุณค่า อาทิ ส่งเสริมเด็กปฐมวัยให้มีการพัฒนา ทักษะทางสมองและทางสังคมที่เหมาะสม เด็กวัยเรียนและวัยรุ่นมีทักษะการคิดวิเคราะห์อย่างเป็นระบบ

(๓) ยกกระดับคุณภาพการศึกษาและการเรียนรู้ตลอดชีวิต อาทิ ปรับระบบบริหารจัดการสถานศึกษาขนาดเล็ก ให้มีการจัดทรัพยากรร่วมกันให้มีขนาดและจำนวนที่เหมาะสม ปรับปรุงแหล่งเรียนรู้ในชุมชนให้เป็นแหล่ง เรียนรู้เชิงสร้างสรรค์และมีชีวิต

(๔) ลดปัจจัยเสี่ยงด้านสุขภาพและให้ทุกภาคส่วนคำนึงถึงผลกระทบต่อสุขภาพ อาทิ ส่งเสริมให้มีกิจกรรมทางสุขภาพและโภชนาการที่เหมาะสมกับวัยปรับปรุงมาตรการทางกฎหมายและภาชีในการควบคุมผลิตภัณฑ์ที่ส่งผลเสียต่อสุขภาพ

(๕) เพิ่มประสิทธิภาพการบริหารจัดการระบบสุขภาพ ภาครัฐและปรับระบบการเงินการคลังด้านสุขภาพ อาทิ ปรับระบบบริหารจัดการทรัพยากรร่วมกันระหว่าง สถานพยาบาลทุกสังกัดในเขตพื้นที่สุขภาพ

(๖) พัฒนาระบบการดูแลและสร้างสภาพแวดล้อมที่เหมาะสมกับ สังคมสูงวัย อาทิ ผลักดันให้มีกฎหมายการดูแลผู้สูงอายุระยะยาว

(๗) ผลักดันให้สถาบันทางสังคมมีส่วนร่วมพัฒนาประเทศอย่างเข้มแข็งอาทิ กำหนดมาตรการดูแลครอบครัวที่เปราะบางและส่งเสริมสถาบันการศึกษาให้เป็นแหล่งบริการความรู้ทางวิชาการที่ทุกคนเข้าถึงได้

## ๒. ยุทธศาสตร์การสร้างความเป็นธรรมและลดความเหลื่อมล้ำในสังคม

การพัฒนา ในช่วงที่ผ่านมาทำให้สังคมไทยก้าวหน้าไปหลายด้าน แต่การแก้ปัญหาความเหลื่อมล้ำ และสร้างความเป็นธรรม ในสังคมไทยมีความซับซ้อนท้าทาย ทั้งเรื่องความแตกต่างของรายได้ระหว่างกลุ่มประชากร ความแตกต่างของ คุณภาพการบริการภาครัฐ รวมทั้งข้อจำกัดในการเข้าถึงกระบวนการยุติธรรมและเทคโนโลยีของกลุ่ม ผู้ด้อยโอกาสและกลุ่มที่อยู่ในพื้นที่ห่างไกล ดังนั้น การพัฒนาในระยะต่อไป จึงจำเป็นต้องมุ่งลดปัญหา ความ เหลื่อมล้ำด้านรายได้ของกลุ่มคนที่มีฐานะทางเศรษฐกิจสังคมที่แตกต่างกัน แก้ไขปัญหาความยากจน เพิ่มโอกาสการเข้าถึงบริการพื้นฐานทางสังคมของภาครัฐ รวมทั้งเพิ่มศักยภาพชุมชนและเศรษฐกิจฐานรากให้มีความเข้มแข็ง เพื่อให้ชุมชนพึ่งพาตนเองและได้รับส่วนแบ่งผลประโยชน์ทางเศรษฐกิจมากขึ้น

## ยุทธศาสตร์ที่ 2 การสร้างความเป็นธรรมลดความเหลื่อมล้ำในสังคม





## แนวทางการพัฒนาสำคัญ

(๑) การเพิ่มโอกาสให้กับกลุ่มเป้าหมาย ประชากรร้อยละ ๔๐ ที่มีรายได้ต่ำสุดสามารถเข้าถึงบริการที่มีคุณภาพของรัฐและมีอาชีพ อาทิ ขยายโอกาสการเข้าถึงการศึกษาที่มีคุณภาพให้แก่เด็กและเยาวชนที่ด้อยโอกาสทางการศึกษาอย่างต่อเนื่อง โดยให้การดูแลนักเรียนที่ครอบครัวยากจนตั้งแต่การสร้างรายได้ของครัวเรือน สนับสนุนค่าเดินทางไปยังสถานศึกษา ให้ทุนการศึกษาต่อระดับสูง

(๒) การกระจายการให้บริการภาครัฐทั้งด้านการศึกษา สาธารณสุข และสวัสดิการที่มีคุณภาพให้ครอบคลุมและทั่วถึง อาทิ บริหารจัดการการให้บริการสาธารณสุขที่มีคุณภาพให้ครอบคลุมทุกพื้นที่ ผ่านการพัฒนาระบบส่งต่อผู้ป่วยทั้งในระดับจังหวัด ภาค และระดับประเทศให้มีประสิทธิภาพมากขึ้น

(๓) เสริมสร้างศักยภาพชุมชน การพัฒนาเศรษฐกิจชุมชนและการสร้างความเข้มแข็งการเงินฐานรากตามหลักปรัชญาของเศรษฐกิจพอเพียง เพื่อให้ชุมชนสามารถพึ่งพาตนเองได้ มีสิทธิในการจัดการทุนที่ดินและทรัพยากร ภายในชุมชน อาทิ สนับสนุนการให้ความรู้ในการบริหารจัดการทางการเงินแก่ชุมชนและครัวเรือน การปรับ องค์การการเงินของชุมชนให้ทำหน้าที่เป็นสถาบันการเงินในระดับหมู่บ้าน/ตำบลที่ทำหน้าที่ทั้งการให้กู้ยืมและการออม และจัดตั้งโครงข่ายการเงินฐานรากโดยมีธนาคารออมสินและธนาคารเพื่อการเกษตรและสหกรณ์เป็นแม่ข่าย

### ๓. ยุทธศาสตร์การสร้างความเข้มแข็งทางเศรษฐกิจและแข่งขันได้อย่างยั่งยืน

เศรษฐกิจไทยขยายตัวต่ำกว่าศักยภาพอย่างต่อเนื่องเป็นเวลาหลายปี ทั้งจากผลกระทบของเศรษฐกิจโลกซบเซา และข้อจำกัดภายในประเทศเองที่เป็นอุปสรรคต่อการเพิ่มผลิตภาพและขีดความสามารถในการแข่งขัน รวมทั้ง ฐานเศรษฐกิจภายในประเทศขยายตัวช้าการพัฒนา ๕ ปีต่อจากนี้ไป จึงเน้นให้เศรษฐกิจเติบโตได้ตามศักยภาพและมีเสถียรภาพ ภาคส่งออกมีการพัฒนาจนสามารถขยายตัวและเป็นกลไกสำคัญในการขับเคลื่อนเศรษฐกิจไทย ผลิตภาพการผลิตของประเทศเพิ่มขึ้น การลงทุนภาครัฐและเอกชนมีการขยายตัวอย่างต่อเนื่องและมาจากความร่วมมือกันมากขึ้น ประชาชนและผู้ประกอบการเข้าสู่ระบบภาษีมากขึ้น และประเทศไทยมีขีดความสามารถในการแข่งขันทางเศรษฐกิจสูงขึ้น นอกจากนี้ ยังเน้นให้เศรษฐกิจรายสาขามีการเติบโตอย่างเข้มแข็ง ภาคการเกษตรเน้น เกษตรกรรมยั่งยืนและให้เกษตรกรมีรายได้เพิ่มขึ้น มีการพัฒนาเมืองอุตสาหกรรมนิเวศ การท่องเที่ยวสามารถทำรายได้และแข่งขันได้มากขึ้น วิสาหกิจขนาดกลางและขนาดย่อมมีบทบาทต่อระบบเศรษฐกิจมากขึ้น ภาคการเงินมีประสิทธิภาพเพิ่มขึ้น

## ยุทธศาสตร์ที่ 3 การสร้างความเข้มแข็งทางเศรษฐกิจและแข่งขันได้อย่างยั่งยืน



## แนวทางการพัฒนาที่สำคัญ

(๑) การบริหารจัดการเศรษฐกิจส่วนรวม ทั้งในด้านการคลัง อาทิ เพิ่มประสิทธิภาพการจัดแผนงานโครงการ การจัดสรรงบประมาณ การบริหาร และการตรวจสอบกระบวนการงบประมาณ และด้านการเงิน อาทิ เพิ่มประสิทธิภาพของระบบการเงิน และสถาบันการเงินทั้งในตลาดเงินและตลาดทุนให้สามารถสนับสนุนการขยายตัวทางเศรษฐกิจ

(๒) การเสริมสร้างและพัฒนาขีดความสามารถในการแข่งขันของภาคการผลิตและบริการ มุ่งเน้นการสร้าง ความเชื่อมโยงของห่วงโซ่มูลค่าระหว่างภาคเกษตร อุตสาหกรรมบริการ และการค้าการลงทุน เพื่อยกระดับศักยภาพในการแข่งขันของประเทศ โดยยกระดับการผลิตสินค้าเกษตรและอาหารเข้าสู่ระบบมาตรฐาน ต่อยอดความเข้มแข็งของอุตสาหกรรมที่มีศักยภาพปัจจุบัน เพื่อยกระดับไปสู่อุตสาหกรรมที่ใช้เทคโนโลยีขั้นสูง วางอนาคตรากฐานการพัฒนาอุตสาหกรรม เสริมสร้างขีดความสามารถการแข่งขันในเชิงธุรกิจของภาคบริการ ปรับปรุงแก้ไขกฎหมายและกฎระเบียบ เพื่อส่งเสริมการค้าที่เป็นธรรมและอำนวยความสะดวกด้านการค้าการลงทุน

### ๔. ยุทธศาสตร์การเติบโตที่เป็นมิตรกับสิ่งแวดล้อมเพื่อการพัฒนาที่ยั่งยืน

ปัจจุบันสภาพทรัพยากรธรรมชาติและสิ่งแวดล้อมกำลังเป็นจุดอ่อนสำคัญต่อการรักษาฐานการผลิตและการให้บริการ รวมทั้ง การดำรงชีวิตของคนไทย ซึ่งปัญหาดังกล่าวเกิดจากการลดลงของพื้นที่ป่าไม้ ทรัพยากรดินเสื่อมโทรม ความหลากหลายทางชีวภาพถูกคุกคาม ความเสี่ยงในการขาดแคลนทรัพยากรน้ำในอนาคต ปัญหาสิ่งแวดล้อมเพิ่มสูงขึ้นตามการขยายตัวของเศรษฐกิจและชุมชนเมือง การเปลี่ยนแปลงสภาพภูมิอากาศและภัยพิบัติทางธรรมชาติมีความผันผวนและรุนแรงมากขึ้น และข้อตกลงระหว่างประเทศเกี่ยวกับการเปลี่ยนแปลงสภาพภูมิอากาศทวีความเข้มข้น ซึ่งจะส่งผลต่อแนวทางการพัฒนาประเทศในอนาคต

ดังนั้น การพัฒนาในระยะต่อไปจึงมุ่งเน้นการรักษาและฟื้นฟูฐานทรัพยากรธรรมชาติ การสร้างความมั่นคงด้านน้ำ และการบริหารจัดการทรัพยากรน้ำให้มีประสิทธิภาพ การสร้างคุณภาพ สิ่งแวดล้อมที่ดี ลดมลพิษ และลดผลกระทบต่อสุขภาพของประชาชนและระบบนิเวศ การเพิ่มประสิทธิภาพการ ลดก๊าซเรือนกระจก และขีดความสามารถในการปรับตัวต่อการเปลี่ยนแปลงสภาพภูมิอากาศ และการเพิ่ม ประสิทธิภาพการบริหารจัดการเพื่อลดความเสี่ยงจากภัยพิบัติ และลดความสูญเสียในชีวิตและทรัพย์สินที่เกิด จากสาธารณภัย

### ยุทธศาสตร์ที่ 4 การเติบโตที่เป็นมิตรกับสิ่งแวดล้อมเพื่อการพัฒนาอย่างยั่งยืน



## แนวทางการพัฒนาสำคัญ

(๑) การรักษาพื้นที่ทรัพยากรธรรมชาติ สร้าง สมดุลของการอนุรักษ์และใช้ประโยชน์อย่างยั่งยืน และเป็นธรรม

(๒) เพิ่มประสิทธิภาพการบริหารจัดการ ทรัพยากรน้ำเพื่อให้เกิดความมั่นคง สมดุล และยั่งยืน

(๓) การแก้ไขปัญหาวิกฤตสิ่งแวดล้อม

(๔) ส่งเสริมการผลิตและการบริโภคที่เป็นมิตรกับสิ่งแวดล้อม

(๕) สนับสนุนการลดการปล่อยก๊าซเรือนกระจก และเพิ่มขีดความสามารถในการปรับตัวต่อการ

เปลี่ยนแปลงสภาพภูมิอากาศ

(๖) การบริหารจัดการเพื่อลดความเสี่ยงด้านภัยพิบัติ

(๗) การพัฒนาระบบการบริหารจัดการและกลไกแก้ไขปัญหาความขัดแย้งด้าน ทรัพยากรธรรมชาติและสิ่งแวดล้อม

(๘) การพัฒนาความร่วมมือด้านสิ่งแวดล้อมระหว่างประเทศ

๕. ยุทธศาสตร์การเสริมสร้างความมั่นคงแห่งชาติเพื่อการพัฒนาประเทศสู่ความมั่งคั่ง และ ยั่งยืน

กระแสโลกาภิวัตน์และความก้าวหน้าทางเทคโนโลยีในปัจจุบัน มีแนวโน้มส่งผลกระทบต่อความ มั่นคงและเสถียรภาพของประเทศไทยในหลายมิติ ทั้งภัยคุกคามภายนอก ในเรื่องการขยายอิทธิพลและการเพิ่ม บทบาทของมหาอำนาจในภูมิภาคต่าง ๆ ของโลก อาชญากรรมข้ามชาติและการก่อการร้าย และภัย คุกคามภายในประเทศ ได้แก่ ความเห็นต่างทางความคิดและอุดมการณ์ของคนในชาติ การสร้างสถานการณ์ใน จังหวัดชายแดนภาคใต้ และการคุกคามทางเศรษฐกิจ โดยอาชญากรรมคอมพิวเตอร์

ดังนั้น การพัฒนาในระยะต่อไป จึงเน้นในเรื่องการปกป้องและเชิดชูสถาบัน พระมหากษัตริย์ให้ เป็นสถาบันหลักของประเทศ สังคมมีความสามัคคี ประชาชนมีส่วนร่วมป้องกันแก้ไข ปัญหาความมั่นคง ประชาชนในจังหวัดชายแดนภาคใต้มีความปลอดภัยในชีวิตและทรัพย์สิน มีโอกาสใน การศึกษาและการประกอบ อาชีพที่สร้างรายได้เพิ่มขึ้น ประเทศไทยมีความสัมพันธ์และความร่วมมือด้านความ มั่นคงกับนานาประเทศในการ ป้องกันภัยคุกคามในรูปแบบต่าง ๆ ควบคู่ไปกับการรักษาผลประโยชน์ของชาติ มีความพร้อมต่อการรับมือภัย คุกคามทั้งภัยคุกคามทางทหารและภัยคุกคามอื่น ๆ และแผนงานด้านความมั่นคงมีการบูรณาการสอดคล้องกับ นโยบายการพัฒนาเศรษฐกิจ สังคม ทรัพยากรธรรมชาติและสิ่งแวดล้อม

## ยุทธศาสตร์ที่ 5 การเสริมสร้างความมั่นคงแห่งชาติเพื่อการพัฒนา

### ประเทศ สู่ความมั่งคั่ง และยั่งยืน



## แนวทางการพัฒนาสำคัญ

- (๑) การรักษาความมั่นคงภายใน เพื่อให้เกิด ความสงบในสังคมและธำรงไว้ซึ่งสถาบันหลักของชาติ
- (๒) การพัฒนาเสริมสร้างศักยภาพการป้องกันประเทศ เพื่อเตรียมความพร้อมในการรับมือภัยคุกคามทั้งการทหารและภัยคุกคามอื่น ๆ
- (๓) การส่งเสริมความร่วมมือกับต่างประเทศด้านความมั่นคง เพื่อบูรณาการความร่วมมือกับมิตรประเทศเพื่อผลประโยชน์ทางเศรษฐกิจ สังคม และการป้องกันภัยคุกคามข้ามชาติ
- (๔) การรักษาความมั่นคงและผลประโยชน์ของชาติทางทะเลเพื่อคงไว้ซึ่ง อำนาจอธิปไตยและสิทธิอธิปไตยในเขตทะเล
- (๕) การบริหารจัดการความมั่นคงเพื่อการพัฒนา เพื่อให้เกิดความสอดคล้องกันระหว่างแผนงานที่เกี่ยวข้องกับความมั่นคงการพัฒนาภายใต้การมีส่วนร่วมของภาคประชาชน

### ๖. ยุทธศาสตร์การบริหารจัดการในภาครัฐ การป้องกันการทุจริตประพฤตมิชอบ และธรรมาภิบาลในสังคมไทย

ระบบการบริหารจัดการในภาครัฐที่ขาดประสิทธิภาพเป็นอุปสรรคที่สำคัญต่อการ พัฒนาประเทศมาอย่างต่อเนื่อง ทั้งการให้บริการประชาชนยังไม่ได้มาตรฐานสากล การบังคับใช้กฎหมายที่ขาด ประสิทธิภาพ การบริหารจัดการและการให้บริการของท้องถิ่นขาดความโปร่งใส ระบบและกระบวนการ ยุติธรรมไม่สามารถอำนวยความสะดวกได้อย่างเสมอภาคและเป็นธรรม รวมทั้งการทุจริตประพฤตมิชอบใน สังคมไทย

การพัฒนาระยะต่อไปจึงต้องเร่งปฏิรูปการบริหารจัดการภาครัฐให้เกิดผลสัมฤทธิ์อย่าง จริงจัง โดยมุ่งเน้นในเรื่องการลดสัดส่วนค่าใช้จ่ายด้านบุคลากร และเพิ่มประสิทธิภาพการบริหารจัดการและ การให้บริการของภาครัฐ รวมทั้งประสิทธิภาพการประกอบธุรกิจของประเทศ การเพิ่มประสิทธิภาพการบริหารจัดการที่ดีขององค์กรปกครองส่วนท้องถิ่น การปรับคะแนนดัชนีการรับรู้การทุจริตให้อยู่ในระดับที่ดีขึ้น และ การลดจำนวนการดำเนินคดีกับผู้มิได้กระทำความผิด

### — ยุทธศาสตร์ที่ 6 การบริหารจัดการในภาครัฐ การป้องกันการทุจริตประพฤตมิชอบ และธรรมาภิบาลในสังคมไทย —



## แนวทางการพัฒนาสำคัญ

(๑) ปรับปรุงโครงสร้างหน่วยงาน บทบาท ภารกิจ และคุณภาพบุคลากรภาครัฐให้มีความโปร่งใส ทันสมัย คล่องตัว มีขนาดที่เหมาะสม เกิดความคุ้มค่า

(๒) ปรับปรุงกระบวนการงบประมาณ และสร้างกลไกในการติดตามตรวจสอบการเงินการคลังภาครัฐ เพื่อให้ การจัดสรรและการใช้จ่ายมีประสิทธิภาพ

(๓) เพิ่มประสิทธิภาพและยกระดับการให้บริการสาธารณะให้ได้ มาตรฐานสากล เพื่อให้ประชาชนและภาคธุรกิจได้รับบริการที่มีคุณภาพ ได้มาตรฐาน และอำนวยความสะดวก ตรงตามความต้องการ

(๔) เพิ่มประสิทธิภาพการบริหารจัดการให้แก่องค์กรปกครองส่วนท้องถิ่น เพื่อให้ ประชาชนได้รับการบริการอย่างมีประสิทธิภาพและทั่วถึง

(๕) ป้องกันและปราบปรามการทุจริตและประพฤติ มิชอบ เพื่อให้สังคมไทยมีวินัย โปร่งใส และยุติธรรม

(๖) ปฏิรูปกฎหมายและกระบวนการยุติธรรมให้มีความทันสมัย เป็นธรรม และสอดคล้องกับข้อบังคับสากลหรือข้อตกลงระหว่างประเทศ

### ๗. ยุทธศาสตร์การพัฒนาโครงสร้างพื้นฐานและระบบโลจิสติกส์

ที่ผ่านมาการพัฒนา โครงสร้างพื้นฐานและระบบโลจิสติกส์ของประเทศประสบปัญหาด้านความต่อเนื่องในการดำเนินการ และ ปัญหาเชิงปริมาณ คุณภาพ และการบริหารจัดการการให้บริการที่สอดคล้องกับมาตรฐานสากล ทำให้มี ข้อจำกัดในการสนับสนุนการพัฒนาประเทศให้มีประสิทธิภาพ

การพัฒนาในระยะต่อไปจึงมุ่งเน้นในเรื่องการลดความเข้มของการใช้พลังงานและลดต้นทุนโลจิสติกส์ของประเทศ การพัฒนาระบบขนส่งทางรางและทางน้ำ เพิ่มปริมาณการเดินทางด้วยระบบ ขนส่งสาธารณะในเขตเมือง และขยายขีดความสามารถในการรองรับปริมาณผู้โดยสารของท่าอากาศยานใน กรุงเทพมหานคร และท่าอากาศยานในภูมิภาค การเพิ่มความสามารถในการแข่งขันด้านโลจิสติกส์และการ อำนวยความสะดวกทางการค้า การพัฒนาด้านพลังงานเพื่อเพิ่มสัดส่วนการใช้พลังงานทดแทนต่อปริมาณการใช้พลังงานขั้นสุดท้าย และลดการพึ่งพาก๊าซธรรมชาติในการผลิตไฟฟ้า การพัฒนาเศรษฐกิจดิจิทัล และการ พัฒนาด้านสาธารณสุขการ (น้ำประปา)

## ยุทธศาสตร์ที่ 7 การพัฒนาโครงสร้างพื้นฐานและระบบโลจิสติกส์



ลดความเข้มการใช้พลังงานขั้นสุดท้าย  
12.83



ลดกับทุนโลจิสติกส์เป็น  
12 % ของ GDP



ปริมาณสินค้าบริโภค  
ผ่านชายแดน  
ไม่น้อยกว่า 5%



ขยายโครงข่ายอินเทอร์เน็ตให้ถึง  
85%  
ของหมู่บ้านทั่วประเทศ



ขยายกำลังการผลิตน้ำประปา  
สาธารณะโครงข่ายน้ำประปา  
เขตนครหลวง 100%

### แนวทาง



การพัฒนาโครงข่ายพื้นฐานคมนาคมขนส่ง พัฒนาระบบขนส่งทางราง ขนส่งสาธารณะ โครงข่ายถนนขนส่งทาง อากาศ ขนส่งทางน้ำ



พัฒนาระบบโลจิสติกส์ พัฒนาระบบการบริหารจัดการโลจิสติกส์ การอำนวยความสะดวกทางการค้า



การพัฒนาพลังงานเพิ่มประสิทธิภาพการใช้พลังงาน การใช้พลังงานทดแทน ส่งเสริมให้เป็นศูนย์ก๊าซพลังงาน



การพัฒนาเศรษฐกิจดิจิทัล ส่งเสริมการใช้เทคโนโลยีดิจิทัลทางธุรกิจ สร้างความมั่นคงปลอดภัยทางไซเบอร์

## แนวทางการพัฒนาสำคัญ

(๑) การพัฒนาโครงสร้างพื้นฐานด้านขนส่ง อาทิ พัฒนาระบบรถไฟให้เป็นโครงข่ายหลักในการเดินทางและขนส่งของประเทศ พัฒนาโครงข่ายถนน พัฒนา ระบบขนส่งทางอากาศ และพัฒนาระบบขนส่งทางน้ำ

(๒) การสนับสนุนการพัฒนาระบบขนส่ง อาทิ การพัฒนาอุตสาหกรรมต่อเนื่องที่เกิดจากการลงทุนด้านโครงสร้างพื้นฐาน และพัฒนาการบริหารจัดการในสาขาขนส่ง

(๓) พัฒนาระบบโลจิสติกส์ อาทิ พัฒนาและยกระดับมาตรฐานระบบการบริหารจัดการโลจิสติกส์ และโซ่อุปทานให้ได้มาตรฐานสากล และพัฒนาและยกระดับมาตรฐานการอำนวยความสะดวกทางการค้า

(๔) พัฒนาด้านพลังงาน อาทิ จัดหาพลังงานให้เพียงพอและสร้างความมั่นคงในการผลิตพลังงาน เพิ่มศักยภาพการบริหารจัดการ การผลิต และการใช้พลังงานทดแทนและพลังงานสะอาด

(๕) พัฒนาเศรษฐกิจดิจิทัล อาทิ พัฒนาและปรับปรุงโครงสร้างพื้นฐานโทรคมนาคมของประเทศให้ทั่วถึงและมีประสิทธิภาพ และส่งเสริมการใช้เทคโนโลยีดิจิทัลในการสร้างมูลค่าเพิ่มทางธุรกิจ

(๖) พัฒนาระบบน้ำประปา อาทิ พัฒนาระบบน้ำประปาให้ครอบคลุมและทั่วถึง และการบริหารจัดการการใช้น้ำอย่างมีประสิทธิภาพและการสร้างนวัตกรรม

## ๘. ยุทธศาสตร์การพัฒนาวิทยาศาสตร์ เทคโนโลยี วิจัย และนวัตกรรม

การพัฒนา เศรษฐกิจของประเทศไทยในช่วงระยะเวลาที่ผ่านมา อาศัยการเพิ่มประสิทธิภาพจากปัจจัยความได้เปรียบด้าน แรงงาน ทรัพยากรธรรมชาติ และการนำเข้าเทคโนโลยีสำเร็จรูปจากต่างประเทศมากกว่าการสะสมองค์ความรู้ เพื่อพัฒนาเทคโนโลยีของตนเอง ทำให้ส่วนแบ่งผลประโยชน์ทางด้านเทคโนโลยีซึ่งมีมูลค่าเพิ่มสูงตกอยู่กับ ประเทศผู้เป็นเจ้าของเทคโนโลยี อีกทั้งการลงทุนด้านการวิจัยและพัฒนาอย่างไม่เพียงพอที่จะขับเคลื่อนประเทศ สู่อุตสาหกรรมนวัตกรรมได้

การพัฒนาจึงเน้นในเรื่องการเพิ่มความเข้มแข็งด้านวิทยาศาสตร์และเทคโนโลยีของ ประเทศ และการเพิ่มความสามารถในการประยุกต์ใช้วิทยาศาสตร์ เทคโนโลยี และนวัตกรรมเพื่อยกระดับ ความสามารถในการแข่งขันของภาคการผลิตและบริการ และคุณภาพชีวิตของประชาชน

## ยุทธศาสตร์ที่ 8 การพัฒนาวิทยาศาสตร์ เทคโนโลยี วิจัย และนวัตกรรม



## แนวทางการพัฒนาสำคัญ

(๑) เร่งส่งเสริมการลงทุนวิจัยและพัฒนาและ ผลักดันสู่การใช้ประโยชน์ในเชิงพาณิชย์และเชิงสังคม อาทิ ลงทุนวิจัยและพัฒนาเทคโนโลยีที่ประเทศไทย มีศักยภาพพัฒนาได้เอง และกลุ่มเทคโนโลยีที่น่าสู่การพัฒนาแบบก้าวกระโดด ลงทุนวิจัยและพัฒนาเทคโนโลยี และนวัตกรรมทางสังคมเพื่อลดความเหลื่อมล้ำและยกระดับคุณภาพชีวิตของประชาชน

(๒) พัฒนา ผู้ประกอบการให้เป็นผู้ประกอบการทางเทคโนโลยี อาทิ ส่งเสริมผู้ประกอบการให้มีบทบาทหลักด้านนวัตกรรม เทคโนโลยีและร่วมกำหนดทิศทางการพัฒนานวัตกรรม ส่งเสริมการสร้างสรรค่นวัตกรรมด้านการออกแบบและ การจัดการธุรกิจที่ผสมการใช้เทคโนโลยีให้แพร่หลายในกลุ่มผู้ประกอบการธุรกิจของไทย

(๓) พัฒนา สภาวะแวดล้อมของการพัฒนาวิทยาศาสตร์ เทคโนโลยี วิจัย และนวัตกรรม ด้านบุคลากรวิจัย อาทิ การเร่งการ ผลิตบุคลากรสายวิทยาศาสตร์และเทคโนโลยีที่มีคุณภาพและสอดคล้องกับความต้องการโดยเฉพาะในสาขา STEM และพัฒนาศักยภาพนักวิจัยให้มีทั้งความรู้และความเข้าใจในเทคโนโลยี

### ๔. ยุทธศาสตร์การพัฒนาภาค เมือง และพื้นที่เศรษฐกิจ

ในช่วงแผนพัฒนาฯ ฉบับที่ ๑๒ ประเทศไทยต้องใช้ประโยชน์จากศักยภาพและภูมิสังคมเฉพาะของพื้นที่ และการดำเนินยุทธศาสตร์เชิงรุกเพื่อเสริมจุดเด่นในระดับภาคและจังหวัดในการเป็นฐานการผลิตและบริการที่สำคัญ ประกอบกับการขยายตัวของประชากรในเขตเมืองจะเป็นโอกาสในการกระจายความเจริญและยกระดับรายได้ของประชาชนโดยการพัฒนาเมืองให้เป็นเมืองน่าอยู่และมีศักยภาพในการรองรับการค้าการลงทุนรวมทั้งลดแรงกดดันจากการ กระจุกตัวของการพัฒนาในกรุงเทพฯและภาคกลางไปสู่ภูมิภาค นอกจากนี้ การเป็นส่วนหนึ่งของประชาคมเศรษฐกิจอาเซียนยังเป็นโอกาสในการเปิดพื้นที่เศรษฐกิจใหม่บริเวณชายแดนเชื่อมโยงการค้าการลงทุนในภูมิภาคของไทยกับประเทศเพื่อนบ้านอีกด้วย

ดังนั้น การพัฒนาจึงมุ่งเน้นในเรื่องการลดช่องว่างรายได้ระหว่างภาคและมีการกระจาย รายได้ที่ เป็นธรรมมากขึ้น การเพิ่มจำนวนเมืองศูนย์กลางของจังหวัดเป็นเมืองน่าอยู่สำหรับคนทุกกลุ่มในสังคม พื้นที่ฐานเศรษฐกิจหลักมีระบบการผลิตที่มีประสิทธิภาพสูงและเป็นมิตรต่อสิ่งแวดล้อม และการเพิ่มมูลค่าการ ลงทุนในพื้นที่เศรษฐกิจใหม่บริเวณชายแดน

## ยุทธศาสตร์ที่ 9 การพัฒนาภาค เมือง และพื้นที่เศรษฐกิจ



## แนวทางการพัฒนาสำคัญ

(๑) การพัฒนาภาคเพื่อสร้างโอกาสทางเศรษฐกิจให้กระจายตัวอย่างทั่วถึง พัฒนาภาคเหนือให้เป็นฐานเศรษฐกิจสร้างสรรค์มูลค่าสูง พัฒนาภาค ตะวันออกเฉียงเหนือให้หลุดพ้นจากความยากจนสู่เป้าหมายการพึ่งตนเอง พัฒนาภาคกลางเป็นฐานเศรษฐกิจ ชี้นำ พัฒนาภาคใต้เป็นฐานการสร้างรายได้ที่หลากหลาย

(๒) การพัฒนาเมือง อาทิ พัฒนาสภาพแวดล้อม เมืองศูนย์กลางของจังหวัดให้เป็นเมืองน่าอยู่ ส่งเสริมการจัดการสิ่งแวดล้อมเมืองอย่างมีบูรณาการภายใต้การมีส่วนร่วมของส่วนกลาง ส่วนท้องถิ่น ภาคประชาสังคม และภาคเอกชน พัฒนาระบบขนส่งสาธารณะในเขตเมือง

(๓) การพัฒนาพื้นที่เศรษฐกิจ อาทิ พัฒนาพื้นที่พื้นที่บริเวณชายฝั่งทะเลตะวันออกให้เป็นฐานการผลิต อุตสาหกรรมหลักของประเทศที่ขยายตัวอย่างมีสมดุล มีประสิทธิภาพ สอดคล้องกับศักยภาพของพื้นที่พัฒนา พื้นที่เศรษฐกิจใหม่บริเวณชายแดนเป็นประตูเศรษฐกิจเชื่อมโยงกับประเทศเพื่อนบ้านให้เจริญเติบโตอย่างยั่งยืน และเกิดผลที่เป็นรูปธรรม

### ๑๐. ยุทธศาสตร์ความร่วมมือระหว่างประเทศเพื่อการพัฒนา

การพัฒนาความร่วมมือ ระหว่างประเทศของไทยในช่วงแผนพัฒนาฯ ฉบับที่ ๑๒ ยึดหลักคิดเสรี เปิดเสรี และเปิดโอกาส โดยมุ่งเน้นการ พัฒนาและขยายความร่วมมือทั้งด้านเศรษฐกิจ สังคม ความมั่นคง และอื่น ๆ กับมิตรประเทศ และเป็นการ ขับเคลื่อนต่อเนื่องจากการดำเนินการภายใต้แผนพัฒนาฯ ฉบับที่ ๑๑ โดยกำหนดเป็นแนวทางการดำเนิน นโยบายการค้าและการลงทุนที่เสรี เปิดกว้าง และเป็นธรรม ดำเนินยุทธศาสตร์เชิงรุกในการแสวงหาตลาด ใหม่ ๆ ส่งเสริมให้ผู้ประกอบการไทยไปลงทุนในต่างประเทศ และส่งเสริมความร่วมมือเพื่อการพัฒนา กับ ประเทศในอนุภูมิภาคและภูมิภาครวมทั้งประเทศนอกภูมิภาค

ดังนั้น การพัฒนาจึงมุ่งเน้นในเรื่องการมีเครือข่ายการเชื่อมโยงตามแนวระเบียงเศรษฐกิจ ที่ครอบคลุมและมีการใช้ประโยชน์ได้เต็มศักยภาพ การเพิ่มระบบห่วงโซ่มูลค่าในอนุภูมิภาคและภูมิภาคอาเซียน ประเทศไทยเป็นฐานเศรษฐกิจ การค้าและการลงทุนที่สำคัญในภูมิภาคอนุภูมิภาค อาเซียน และเอเชีย รวมทั้งมีการพัฒนาส่วนขยายจากแนวระเบียงเศรษฐกิจในอนุภูมิภาคให้ครอบคลุมภูมิภาคอาเซียน เอเชียตะวันออก และเอเชียใต้ และประเทศไทยเป็นหุ้นส่วนการพัฒนาที่สำคัญทั้งในทุกระดับ

## ยุทธศาสตร์ที่ 10 ความร่วมมือระหว่างประเทศเพื่อการพัฒนา





## แนวทางการพัฒนาสำคัญ

- (๑) ขยายความร่วมมือทางการค้าและการลงทุนกับมิตรประเทศ และแสวงหาตลาดใหม่สำหรับสินค้าและบริการของไทย
- (๒) พัฒนาความเชื่อมโยงด้านการคมนาคมขนส่ง โลจิสติกส์ และโทรคมนาคมในกรอบความร่วมมืออนุภูมิภาคภายใต้แผนงาน GMS, ACMECS, IMT-GT, BIMSTEC ,และ JDS และภูมิภาคอาเซียน เพื่ออำนวยความสะดวกและลดต้นทุนด้านโลจิสติกส์
- (๓) พัฒนาและส่งเสริมให้ไทยเป็นฐานของการประกอบธุรกิจ การบริการ และการลงทุนที่โดดเด่นในภูมิภาค
- (๔) ส่งเสริมการลงทุนไทยในต่างประเทศของผู้ประกอบการไทย
- (๕) เปิดประตูการค้าและพัฒนาความร่วมมือกับประเทศเพื่อนบ้านในลักษณะหุ้นส่วนทางยุทธศาสตร์ทั้งในระดับอนุภูมิภาคและภูมิภาคที่มีความเสมอภาคกัน
- (๖) สร้างความเป็นหุ้นส่วนการพัฒนา กับประเทศในอนุภูมิภาค ภูมิภาค และนานาชาติ
- (๗) เข้าร่วมเป็นภาคีความร่วมมือระหว่างประเทศโดยมีบทบาทที่สร้างสรรค์
- (๘) ส่งเสริมความร่วมมือกับภูมิภาคและนานาชาติในการสร้างความมั่นคงในทุกด้านที่เกี่ยวข้องเรื่องความอยู่ดีมีสุขของประชาชน
- (๙) บูรณาการภารกิจด้านความร่วมมือระหว่างประเทศและด้านการต่างประเทศ
- (๑๐) ส่งเสริมให้เกิดการปรับตัวภายในประเทศที่สำคัญ

### ๑.๓ แผนพัฒนาภาค/แผนพัฒนากลุ่มจังหวัด/แผนพัฒนาจังหวัด

#### ➤ แผนยุทธศาสตร์ของกลุ่มจังหวัดภาคตะวันออกเฉียง (จังหวัดชลบุรี ระยอง จันทบุรี ตราด)

##### วิสัยทัศน์ของกลุ่มจังหวัด

"ฐานเศรษฐกิจอุตสาหกรรมสีเขียวชั้นนำในอาเซียน ฐานการผลิตและจำหน่ายผลไม้ ประมง และปศุสัตว์ เพื่อการส่งออก แหล่งท่องเที่ยวชายทะเลนานาชาติ เจริญเวศ เจริญเกษตร เจริญสุขภาพ และการท่องเที่ยวโดยชุมชน พื้นที่เศรษฐกิจใหม่ชายแดนเชื่อมโยงกับประเทศเพื่อนบ้าน และประตูสู่เศรษฐกิจโลก"

##### เป้าประสงค์รวม

๑. เศรษฐกิจของกลุ่มจังหวัดภาคตะวันออกเฉียงขยายตัวอย่างต่อเนื่อง สมดุล มีเสถียรภาพ และสามารถแข่งขันได้ทั้งในและต่างประเทศ
๒. เป็นศูนย์กลางธุรกิจ การค้า การลงทุน การขนส่ง และโลจิสติกส์ ระดับนานาชาติ พร้อมเข้าสู่ประชาคมอาเซียน
๓. ทรัพยากรธรรมชาติและสิ่งแวดล้อมมีความอุดมสมบูรณ์เพิ่มขึ้น และมีการใช้ประโยชน์อย่าง ยั่งยืน โดยทุกภาคส่วนมีส่วนร่วมในกระบวนการบริหารจัดการ

##### การจัดลำดับความสำคัญของประเด็นยุทธศาสตร์

- ประเด็นยุทธศาสตร์ที่ ๑ ยกระดับการพัฒนากลุ่มอุตสาหกรรมในพื้นที่จังหวัดชลบุรีและระยองให้เป็นฐานเศรษฐกิจ อุตสาหกรรมสีเขียวชั้นนำในอาเซียน
- ประเด็นยุทธศาสตร์ที่ ๒ การพัฒนา การผลิตอาหารและสินค้าเกษตรให้ได้คุณภาพมาตรฐานมีความทันสมัยและเป็นสากล เพื่อให้เป็นฐานการผลิตและจำหน่ายผลไม้ ประมง และปศุสัตว์ เพื่อการส่งออก
- ประเด็นยุทธศาสตร์ที่ ๓ พัฒนาแหล่งท่องเที่ยวและกิจกรรมการท่องเที่ยวกลุ่มจังหวัดภาคตะวันออกเฉียง ให้เป็นแหล่งท่องเที่ยว ชายทะเลนานาชาติ เจริญเวศ เจริญเกษตร เจริญสุขภาพ และการท่องเที่ยวโดยชุมชน
- ประเด็นยุทธศาสตร์ที่ ๔ พัฒนาพื้นที่เศรษฐกิจบริเวณชายแดนให้เป็นประตูเศรษฐกิจเชื่อมโยงกับประเทศเพื่อนบ้านให้ เจริญเติบโตอย่างยั่งยืนและเกิดผลที่เป็นรูปธรรม
- ประเด็นยุทธศาสตร์ที่ ๕ ปกป้องและฟื้นฟูทรัพยากรธรรมชาติและสิ่งแวดล้อมให้มีความหลากหลาย อุดมสมบูรณ์ตาม ธรรมชาติ และมีการใช้ประโยชน์อย่างเหมาะสม ก่อให้เกิดความสมดุลต่อระบบนิเวศ

## ➤ แผนพัฒนาจังหวัด ๕ ปี (พ.ศ.๒๕๖๖ - ๒๕๗๐)

### เป้าหมายการพัฒนาจังหวัดจันทบุรี

“จันทบุรีเมืองเศรษฐกิจการเกษตร อัญมณี การค้าชายแดน และการท่องเที่ยว มูลค่าสูง ที่เป็นมิตรต่อสิ่งแวดล้อม มีความคิดสร้างสรรค์ และสังคมที่ดี”

#### พันธกิจ

๑. พัฒนาศักยภาพการเกษตรทั้งระบบ ทั้งด้านการผลิต การแปรรูป และการตลาดให้ตรงกับความ ต้องการของตลาดทั้งในประเทศและต่างประเทศ ด้วยการใช้เทคโนโลยี นวัตกรรม งานวิจัย ที่เป็นมิตรต่อ สิ่งแวดล้อม และภูมิปัญญาท้องถิ่น รวมทั้งเสริมสร้างศักยภาพของเกษตรกรและผู้ประกอบการด้านการเกษตรให้มีความเข้มแข็งและมีขีดความสามารถในการแข่งขัน

๒. เสริมสร้างขีดความสามารถในการแข่งขันด้านการค้าการลงทุนของจังหวัด ด้วยการยกระดับศักยภาพ ของผู้ประกอบการทุกระดับ พัฒนาโครงสร้างพื้นฐานและสิ่งอำนวยความสะดวกและเพิ่มประสิทธิภาพการ ให้บริการของภาครัฐ

๓. พัฒนาการท่องเที่ยวเชิงคุณภาพ ด้วยการพัฒนาแหล่งท่องเที่ยวและบริการที่เกี่ยวข้องเนื่องตาม อัตลักษณ์ของจังหวัดและการมีส่วนร่วมของทุกภาคส่วน รวมทั้งการส่งเสริมการท่องเที่ยวอย่างเป็นระบบ เพื่อ สร้างความประทับใจให้กับนักท่องเที่ยวทั้งชาวไทยและต่างชาติ

๔. พัฒนาและยกระดับคุณภาพชีวิตของประชาชนทุกช่วงวัย สร้างความเสมอภาคและความปลอดภัย ให้กับประชาชน รวมทั้งพัฒนาสภาพแวดล้อมเมืองและพื้นที่ชนบทให้มีความเหมาะสมสำหรับอยู่อาศัยและ พักผ่อน

๕. ลดผลกระทบต่อทรัพยากรธรรมชาติและสิ่งแวดล้อมจากการพัฒนาเศรษฐกิจและสร้างความยั่งยืน ด้วยกระบวนการบริหารจัดการที่มีประสิทธิภาพ ใช้ประโยชน์ อนุรักษ์ และฟื้นฟูทรัพยากรธรรมชาติและ สิ่งแวดล้อม อย่างเหมาะสม ด้วยการมีส่วนร่วมของทุกภาคส่วน และการใช้เทคโนโลยีเป็นมิตรต่อสิ่งแวดล้อม รวมทั้งสร้างความตระหนักในการรับมือกับผลกระทบจากการเปลี่ยนแปลงสภาพภูมิอากาศ

#### ตัวชี้วัด

๑. อัตราการเปลี่ยนแปลงของผลิตภัณฑ์มวลรวมจังหวัด (GPP) เพิ่มขึ้น

๒. สัมประสิทธิ์ความไม่เสมอภาค (Gini Coefficient) ด้านการกระจายรายได้ของจังหวัดลดลง

ประเด็นการพัฒนาจังหวัดจันทบุรี ประกอบด้วย ๕ ประเด็นการพัฒนา ดังนี้

ประเด็นการพัฒนาที่ ๑ ยกระดับศักยภาพการผลิตและจำหน่ายสินค้าเกษตรและผลิตภัณฑ์เกี่ยวเนื่อง ให้ได้มาตรฐาน มีมูลค่าสูงและเป็นมิตรต่อสิ่งแวดล้อมมุ่งสู่การผลิตอาหารปลอดภัยและผลิตภัณฑ์สุขภาพและความงามที่มีคุณภาพ และเชื่อมโยงสู่การท่องเที่ยวเชิงเกษตร

วัตถุประสงค์ที่ ๑ พัฒนาจังหวัดจันทบุรีให้เป็นฐานการผลิตและการกระจายสินค้าผลไม้และผลิตภัณฑ์ แปรรูปที่มีคุณภาพ มีมาตรฐานปลอดภัย และมีความยั่งยืน และสามารถต่อยอดสู่การท่องเที่ยวเชิงเกษตรที่มี คุณภาพ

วัตถุประสงค์ที่ ๒ เสริมสร้างประสิทธิภาพการผลิตสินค้าประมงจากการเพาะเลี้ยงและการประมง ทั้ง ระบบให้มีผลผลิตที่มีความปลอดภัยและเป็นมิตรต่อสิ่งแวดล้อม บนพื้นฐานการใช้ทรัพยากรอย่างเหมาะสม

วัตถุประสงค์ที่ ๓ ส่งเสริมและรักษามาตรฐานการผลิตสมุนไพรคุณภาพ และสามารถพัฒนาสู่การเป็น เมืองแพทย์แผนไทยที่สำคัญของประเทศ

### ตัวชี้วัด

๑. อัตราการเปลี่ยนแปลงของผลิตภัณฑ์มวลรวมจังหวัดภาคเกษตรเพิ่มขึ้น

### แนวทางการพัฒนา

๑. เสริมสร้างผลิตภาพการผลิต การเก็บเกี่ยว การจัดการหลังการเก็บเกี่ยวผลไม้ ให้มีประสิทธิภาพ เป็นมิตรต่อสิ่งแวดล้อม และสอดคล้องกับความต้องการของตลาด
๒. เสริมสร้างศักยภาพของโครงสร้างพื้นฐาน ระบบโลจิสติกส์ ระบบฐานข้อมูลการเกษตรทั้งข้อมูลการผลิต (Supply Side) และความต้องการผลผลิต (Demand Side) และผลิตภัณฑ์เกษตรทั้งในประเทศและต่างประเทศให้เหมาะสม
๓. พัฒนาแปรรูปสินค้าเกษตรและผลิตภัณฑ์เกี่ยวเนื่องให้ได้มาตรฐาน มีมูลค่าสูง ที่เป็นมิตรต่อสิ่งแวดล้อม และสอดคล้องกับความต้องการของตลาด
๔. พัฒนาศักยภาพและสร้างความมั่นคงให้เกษตรกรและผู้ประกอบการด้านการเกษตร
๕. ประชาสัมพันธ์ และขยายช่องทางการตลาดและการส่งออกสินค้าเกษตรและผลิตภัณฑ์เกี่ยวเนื่องที่มีความปลอดภัยและตรงกับความต้องการของผู้บริโภค
๖. พัฒนาประสิทธิภาพการเพาะเลี้ยงและแปรรูปสัตว์น้ำเศรษฐกิจที่สำคัญของจังหวัดทั้งระบบบนพื้นฐานการผลิตที่เป็นมิตรต่อสิ่งแวดล้อม
๗. พัฒนาประสิทธิภาพการผลิตพืชสมุนไพรและการแปรรูปผลิตภัณฑ์เพื่อสุขภาพและความงามที่มีคุณภาพและได้มาตรฐานความปลอดภัย ควบคุมการส่งเสริมแพทย์แผนไทยเพื่อการรักษาสุขภาพ

**ประเด็นการพัฒนาที่ ๒** ยกระดับขีดความสามารถอุตสาหกรรมอัญมณีและเครื่องประดับรวมทั้งผลิตภัณฑ์ชุมชนให้มีมูลค่าสูงตามอัตลักษณ์ของจังหวัดจันทบุรี

**วัตถุประสงค์** พัฒนาธุรกิจอัญมณีและเครื่องประดับ และผลิตภัณฑ์ชุมชน ให้มีความทันสมัยได้มาตรฐานสากลมีมูลค่า และมีความยั่งยืน

### ตัวชี้วัด

๑. มูลค่าการค้าอัญมณีและเครื่องประดับเพิ่มขึ้น

### แนวทางการพัฒนา

๑. จัดหาวัตถุดิบที่มีคุณภาพ มีปริมาณเพียงพอ และมีความน่าเชื่อถือ สำหรับเจียรไนอัญมณีและเครื่องประดับ รวมทั้งสำหรับผลิตสินค้าชุมชน
๒. พัฒนาทักษะการผลิตให้กับบุคลากรและช่างฝีมือ ด้านอัญมณีและเครื่องประดับ และผลิตภัณฑ์ชุมชน และสามารถส่งต่อสู่คนรุ่นต่อไปอย่างไร้รอยต่อ
๓. รักษาและเพิ่มประสิทธิภาพการผลิตให้ได้ผลิตภัณฑ์ที่ได้มาตรฐาน ด้วยเทคโนโลยีสมัยใหม่และภูมิปัญญาท้องถิ่น พร้อมทั้งยกระดับมาตรฐานการตรวจรับรองอัญมณี
๔. เสริมสร้างศักยภาพผู้ประกอบการ SMEs และวิสาหกิจชุมชน ให้มีความเข้มแข็ง
๕. ประชาสัมพันธ์และเพิ่มช่องทางการจัดจำหน่ายอัญมณีและเครื่องประดับ และผลิตภัณฑ์ชุมชน ทั้งตลาดภายในประเทศและต่างประเทศ พร้อมทั้งเชื่อมโยงสู่การท่องเที่ยวชุมชนและการค้าชายแดนของจังหวัด

**ประเด็นการพัฒนาที่ ๓** ยกระดับพื้นที่เศรษฐกิจชายแดนให้มีมูลค่าทางเศรษฐกิจและความปลอดภัยสูง  
**วัตถุประสงค์** เพิ่มมูลค่าการค้าชายแดนและผ่านแดนจันทบุรี ควบคู่กับการสร้างความปลอดภัยตามแนว  
 ชายแดนในทุกมิติ เพื่อยกระดับสู่เขตพัฒนาเศรษฐกิจพิเศษชายแดนที่สำคัญของประเทศ

**ตัวชี้วัด** มูลค่าการค้าชายแดนของจังหวัดเพิ่มขึ้น

**แนวทางการพัฒนา**

๑. พัฒนาด้านการค้า ตลาดการค้าชายแดน โครงสร้างพื้นฐาน และสิ่งอำนวยความสะดวก ให้มีความ  
 เหมาะสมและได้มาตรฐาน

๒. พัฒนาการให้บริการบริเวณจุดผ่านแดนให้มีประสิทธิภาพ รวดเร็ว และได้มาตรฐาน

๓. ปรับปรุงผังเมืองเฉพาะชุมชนชายแดนให้มีความพร้อมรองรับการขยายตัวของการค้าชายแดน

๔. พัฒนารูปแบบการบริหารจัดการแรงงานเฉพาะเขตพื้นที่ชายแดนภายใต้รูปแบบ “ประชารัฐ” อย่างเป็น  
 ระบบ

๕. ส่งเสริมและพัฒนาศักยภาพผู้ประกอบการค้าชายแดนและผ่านแดน

๖. ส่งเสริมการค้า การลงทุนบริเวณจุดผ่านแดน

๗. รักษาความมั่นคงตามแนวชายแดนในทุกมิติ บนพื้นฐานการมีส่วนร่วมของทุกภาคส่วน

**ประเด็นการพัฒนาที่ ๔** ยกระดับศักยภาพการท่องเที่ยวและผลิตภัณฑ์ท้องถิ่น ที่เน้นคุณค่า อัตลักษณ์  
 และความยั่งยืน

**วัตถุประสงค์** เพิ่มขีดความสามารถด้านการท่องเที่ยวของจังหวัดจันทบุรีให้เป็นแหล่งท่องเที่ยวทางเลือก  
 ที่มีคุณภาพและการบริการด้านการท่องเที่ยวได้มาตรฐานสากล

**ตัวชี้วัด**

๑. รายได้จากการท่องเที่ยวของจังหวัดเพิ่มขึ้น

**แนวทางการพัฒนา**

๑. พัฒนาแหล่งท่องเที่ยวและธุรกิจบริการที่เกี่ยวข้อง โครงสร้างพื้นฐาน และสิ่งอำนวยความสะดวก  
 ตามอัตลักษณ์ของพื้นที่ เป็นมิตรต่อสิ่งแวดล้อม และเหมาะสมสำหรับคนทุกช่วงอายุ

๒. ยกระดับการบริการด้านการท่องเที่ยวและธุรกิจเกี่ยวเนื่อง ด้วยการพัฒนาทักษะบุคลากรและ  
 ผู้ประกอบการในอุตสาหกรรมการท่องเที่ยว และการสร้างการมีส่วนร่วมของทุกภาคส่วน พร้อมทั้งส่งเสริมการใช้  
 เทคโนโลยีสมัยใหม่ในการพัฒนาการให้บริการ

๓. พัฒนากิจกรรมการท่องเที่ยวให้สอดคล้องกับอัตลักษณ์ของพื้นที่ และความต้องการของนักท่องเที่ยวทั้ง  
 ชาวไทยและต่างชาติ และสามารถเชื่อมโยงกับการท่องเที่ยวกระแสหลักและการท่องเที่ยวของจังหวัดอื่นในภาค  
 ตะวันออก

๔. ยกระดับมาตรฐานความปลอดภัยด้านการท่องเที่ยว

๕. ส่งเสริมการประชาสัมพันธ์ด้านการท่องเที่ยว และขยายช่องทางการตลาดแนวใหม่ Digital Marketing

**ประเด็นการพัฒนาที่ ๕** พัฒนาสภาพแวดล้อมเมืองและพื้นที่ชนบทให้มีความเหมาะสมสำหรับอยู่อาศัย  
 และพักผ่อนควบคู่กับการยกระดับคุณภาพชีวิตของประชาชนทุกช่วงวัย

### วัตถุประสงค์

๑. ทรัพยากรธรรมชาติและสภาพแวดล้อมได้รับการอนุรักษ์ พื้นฟู ดูแลรักษา และบริหารจัดการอย่างมีประสิทธิภาพ เพื่อให้ประชาชนของจังหวัดมีฐานทรัพยากรที่เป็นประโยชน์ต่อการดำรงชีวิตอย่างยั่งยืน

๒. ประชาชนมีคุณภาพชีวิตที่ดีขึ้น และมีศักยภาพในการประกอบอาชีพมากขึ้น

๓. ประชาชนมีความพร้อมและสามารถรับมือกับภัยพิบัติต่างๆ ได้อย่างเหมาะสมกับสถานการณ์

### ตัวชี้วัด

๑. อัตราการเปลี่ยนแปลงของพื้นที่ป่าไม้ในจังหวัดเพิ่มขึ้น

๒. ร้อยละที่เพิ่มขึ้นของดัชนีความก้าวหน้าของคน (Human Achievement Index : HAI)

### แนวทางการพัฒนา

๑. เร่งรัดฟื้นฟูทรัพยากรธรรมชาติและสิ่งแวดล้อมอย่างสมดุลและยั่งยืน

๒. ส่งเสริมการลดขยะต้นทางและใช้ประโยชน์จากขยะ

๓. เสริมสร้างศักยภาพการบริหารจัดการน้ำทั้งด้านปริมาณและคุณภาพ ด้วยการใช้เทคโนโลยีสมัยใหม่

๔. เพิ่มประสิทธิภาพในการรับมือกับผลกระทบจากการเปลี่ยนแปลงสภาพภูมิอากาศ

๕. พัฒนาโครงสร้างพื้นฐานด้านการคมนาคมขนส่งและโลจิสติกส์ ให้มีความสะดวก ปลอดภัยและสามารถเชื่อมโยงกันอย่างไร้รอยต่อ

๖. เสริมสร้างความมั่นคงและความสงบเรียบร้อย

๗. พัฒนาคุณภาพชีวิตของประชาชนทุกช่วงวัยและเสริมสร้างความเข้มแข็งของครอบครัว

๘. เสริมสร้างศักยภาพในการรับมือกับโรคอุบัติใหม่และโรคไม่ติดต่อเรื้อรัง (Non-Communicable Diseases : NCDs)

### ๑.๔ ยุทธศาสตร์การพัฒนาขององค์กรปกครองส่วนท้องถิ่นในเขตจังหวัดจันทบุรี

ยุทธศาสตร์การพัฒนาขององค์กรปกครองส่วนท้องถิ่นในเขตจังหวัดจันทบุรี พ.ศ.๒๕๖๖-๒๕๗๐ ประกอบด้วย ๓ ประเด็นยุทธศาสตร์ ได้แก่ ด้านสังคม ด้านเศรษฐกิจ และด้านทรัพยากรธรรมชาติและสิ่งแวดล้อม ดังนี้

#### ยุทธศาสตร์ที่ ๑ ด้านสังคม

เป้าประสงค์	กลยุทธ์	ตัวชี้วัด
๑.๑ ส่งเสริมและพัฒนาทางการศึกษา	(๑) ส่งเสริมและพัฒนาการศึกษาที่เน้นการบูรณาการเพื่อยกระดับผลสัมฤทธิ์ทางการศึกษา	(๑.๑) จำนวนสถานศึกษาที่ได้รับการสนับสนุนงบประมาณเพื่อการทำงานด้านการส่งเสริมการศึกษา
	(๒) ส่งเสริมและพัฒนากระบวนการศึกษาสร้างความเสมอภาคทางการศึกษาอย่างต่อเนื่องแก่ประชาชนทุกเพศทุกวัย	(๒.๑) จำนวนประชาชนมีคุณภาพชีวิตที่ดีบนฐานความรู้ (๒.๒) จำนวนนักเรียนที่ได้รับการส่งเสริมและพัฒนาทางการศึกษา

เป้าประสงค์	กลยุทธ์	ตัวชี้วัด
๑.๒ ส่งเสริมและพัฒนาด้านการสาธารณสุข	(๑) ส่งเสริมและสนับสนุนการเสริมสร้างสุขภาพที่ดีของประชาชน	(๑.๑) อัตราการเจ็บป่วยของประชาชนลดลง
	(๒) การพัฒนา เสริมสร้างระบบการบริการสาธารณสุขให้มีคุณภาพ ยกระดับความสามารถในการป้องกันโรคอุบัติใหม่และอุบัติซ้ำ	(๒.๑) จำนวนโครงการที่ได้รับการสนับสนุนงบประมาณเพื่อการพัฒนา ระบบบริการสาธารณสุขของชุมชน (๒.๒) จำนวนโครงการด้านการสร้างเสริมสุขภาพงานควบคุมป้องกันโรค และงานสนับสนุนการพัฒนาสุขภาพภาคประชาชน
๑.๓ ส่งเสริม สนับสนุนการกีฬาและนันทนาการ	(๑) สนับสนุนการพัฒนากีฬารวมถึงการแข่งขันกีฬาอิเล็กทรอนิกส์ (E-Sport) โดยมีเยาวชนเป็นศูนย์กลาง	(๑.๑) จำนวนกิจกรรมด้านกีฬาและนันทนาการที่ได้รับการสนับสนุนงบประมาณ (๑.๒) จำนวนเด็กและเยาวชน ที่ได้รับการส่งเสริม สนับสนุนการกีฬาและนันทนาการ
๑.๔ การพัฒนาคุณภาพชีวิต	(๑) ส่งเสริมบทบาทสตรี กลุ่มความหลากหลายทางเพศ (LGBTQ) และพัฒนาคุณภาพชีวิตของผู้สูงอายุ เด็ก ผู้พิการ และผู้ด้อยโอกาส ให้คุณภาพชีวิตที่ดีขึ้น	(๑.๑) จำนวนผู้ได้รับประโยชน์ ด้านการส่งเสริมพัฒนาบทบาทและคุณภาพชีวิตของเด็ก สตรี ผู้สูงอายุ ผู้พิการ ผู้ด้อยโอกาส และกลุ่มความหลากหลายทางเพศ (LGBTQ)
๑.๕ การบริหารงานให้ทันสมัย โปร่งใสและมีส่วนร่วม	(๑) การพัฒนาระบบข้อมูลข่าวสารและสารสนเทศ เพื่อส่งเสริมการมีส่วนร่วมของประชาชนในการเสนอขอความคิดเห็น ข้อเสนอแนะ และตรวจสอบติดตามการทำงานได้ทุกขั้นตอน	(๑.๑) จำนวนช่องทางในการรับเรื่องร้องเรียนและความต้องการของประชาชน
	(๒) ส่งเสริมและสนับสนุนให้จัดการประชุมร่วมการทำงาน และทำกิจกรรมร่วมกัน เพื่อให้เกิดความสัมพันธ์ที่ดีและมีการแลกเปลี่ยนความรู้ ความคิดเห็น ปัญหา และแนวทางในการแก้ปัญหาพื้นที่ของประชาชนในชุมชน	(๒.๑) จำนวนกิจกรรม/โครงการที่ดำเนินการส่งเสริมความรู้ความเข้าใจในการมีส่วนร่วมในการพัฒนาท้องถิ่น

เป้าประสงค์	กลยุทธ์	ตัวชี้วัด
๑.๖ ส่งเสริมการอนุรักษ์ พื้นที่ สืบสานศิลปวัฒนธรรม จารีต ประเพณี ภูมิปัญญาท้องถิ่น และแหล่งประวัติศาสตร์	(๑) ส่งเสริมความร่วมมือจากทุกภาคส่วน ในการอนุรักษ์ พื้นที่ สืบสาน ศิลปวัฒนธรรม จารีต ประเพณี ภูมิปัญญา ท้องถิ่นและแหล่งประวัติศาสตร์ของจังหวัด จันทบุรี	(๑.๑) ร้อยละที่เพิ่มขึ้นของจำนวน กิจกรรมด้านการส่งเสริมการอนุรักษ์ พื้นที่ สืบสานศิลปวัฒนธรรม จารีต ประเพณี ภูมิปัญญาท้องถิ่น (๑.๒) ร้อยละความพึงพอใจที่เพิ่มขึ้น ของผู้เข้าร่วมโครงการหรือกิจกรรมด้าน การส่งเสริมการอนุรักษ์ พื้นที่ สืบสาน ศิลปวัฒนธรรม
๑.๗ พัฒนาด้านการจัด ระเบียบชุมชน/สังคม และการ รักษาความสงบเรียบร้อย	(๑) สนับสนุนด้านสังคมส่งเสริมให้เกิด องค์กรแห่งการเรียนรู้ เท่าทันเทคโนโลยี โดยพัฒนาศักยภาพ ผู้นำชุมชน อสม.และ เครือข่ายภาคี	(๑.๑) จำนวนผู้เข้าร่วมโครงการ ฝึกอบรมได้มีโอกาสพัฒนาศักยภาพใน การปฏิบัติงานด้านสังคม
	(๒) การพัฒนางานด้านการป้องกันและ บรรเทาสาธารณภัย	(๒.๑) จำนวนผู้ได้ประโยชน์จากการ ป้องกันและบรรเทาสาธารณภัย
	(๓) ส่งเสริมความปลอดภัยในชีวิตและ ทรัพย์สิน และด้านการรักษาความสงบ	(๓.๑) จำนวนกิจกรรม/โครงการ ที่ ดำเนินการเพื่อส่งเสริมด้านความมั่นคง และปลอดภัยในชีวิตและทรัพย์สิน (๓.๒) จำนวนอาสาสมัครด้านความ ปลอดภัยที่เข้าร่วมการฝึกอบรม กิจกรรมด้านความปลอดภัยเพื่อพัฒนา ศักยภาพในการปฏิบัติงาน
	(๔) ส่งเสริมและสนับสนุนการป้องกันแก้ไข ปัญหาอาชญากรรม	(๔.๑) ร้อยละของความสำเร็จในการ แก้ไขปัญหาอาชญากรรม

## ยุทธศาสตร์ที่ ๒ ด้านเศรษฐกิจ

เป้าประสงค์	กลยุทธ์	ตัวชี้วัด
๒.๑ การพัฒนาเศรษฐกิจอย่างยั่งยืน	(๑) ผลักดันจังหวัดจันทบุรีให้เป็น ศูนย์กลางการผลิตและจำหน่ายสินค้า การเกษตรและอาหารของภูมิภาค	(๑.๑) ร้อยละของความสำเร็จในการ พัฒนาด้านการเกษตร
	(๒) ส่งเสริมการพัฒนาด้านการค้าเพื่อ เชื่อมโยงระเบียงเศรษฐกิจภาคตะวันออก	(๒.๑) ร้อยละของความสำเร็จในการ พัฒนาด้านการค้า
	(๓) ส่งเสริมการกระจายสินค้าไปสู่ทั้ง ภายในและต่างประเทศ โดยการร่วมมือ และให้ความร่วมมือกับหน่วยงานทั้งภาครัฐ และเอกชน	(๓.๑) ร้อยละของสินค้าที่เพิ่มขึ้นในการ กระจายสินค้าส่งออกทั้งภายในและ ต่างประเทศ
	(๔) เสริมสร้างประสิทธิภาพด้านเทคโนโลยี การผลิต การวิจัย และการพัฒนาออกแบบ และนวัตกรรมเพื่อยกระดับคุณภาพและ รูปแบบผลิตภัณฑ์ให้ได้มาตรฐานสากลโดย การร่วมมือกับหน่วยงานทั้งภาครัฐและ เอกชน	(๔.๑) จำนวนของนวัตกรรมที่ได้รับการ ยอมรับในภาคการเกษตร (๔.๒) ร้อยละที่เพิ่มขึ้นของการจัด กิจกรรมให้ความรู้เทคนิคหรือทักษะที่ สามารถนำไปปฏิบัติเพื่อเพิ่มผลผลิต
๒.๒ การบริหารจัดการพัฒนา โครงสร้างพื้นฐาน	(๑) การพัฒนาเส้นทางคมนาคมอย่างเป็น ระบบให้ได้มาตรฐานเพื่อรองรับการ กระจายผลผลิตและการท่องเที่ยว	(๑.๑) จำนวนโครงสร้างพื้นฐานที่ได้รับ การพัฒนาเพื่อรองรับความเชื่อมต่อ ระบบขนส่งมวลชนที่สามารถรองรับ การกระจายผลผลิตและการท่องเที่ยว
	(๒) การพัฒนาด้านโครงสร้างพื้นฐาน เช่น ก่อสร้าง ปรับปรุง ซ่อมแซม บำรุงรักษา หรือขยายขีดความสามารถของโครงสร้าง พื้นเดิมที่มีอยู่ให้มีประสิทธิภาพการใช้งาน ให้เกิดประโยชน์สูงสุด	(๒.๑) จำนวนพื้นที่ ที่ได้รับการพัฒนา และบำรุงรักษาตามแผนการดำเนินงาน ที่กำหนดไว้ในแต่ละปีงบประมาณ
๒.๓ การบริหารจัดการน้ำ อย่างเป็นระบบและมี ประสิทธิภาพ	(๑) การพัฒนาแหล่งน้ำและระบบบริหาร จัดการน้ำ เพื่ออุปโภค บริโภค และ การเกษตร	(๑.๑) จำนวนพื้นที่ที่ได้รับประโยชน์จาก ระบบชลประทาน/กักเก็บน้ำ เพิ่มขึ้น



เป้าประสงค์	กลยุทธ์	ตัวชี้วัด
๒.๔ สนับสนุนการใช้เทคโนโลยีและนวัตกรรมเพื่อยกระดับเศรษฐกิจจังหวัดจันทบุรี	(๑) ส่งเสริมเกษตรดิจิทัล (Smart Farming) สร้างความแม่นยำในการทำเกษตรกร เพื่อลดต้นทุนการผลิตโดยการนำเทคโนโลยีเข้ามาบริหารจัดการระบบการเกษตร	(๑.๑) ร้อยละที่ลดลงของต้นทุนและเพิ่มผลผลิตการเกษตร (๑.๒) ร้อยละที่เพิ่มขึ้นของผลิตภัณฑ์ที่ได้รับการพัฒนาสู่การผลิตเชิงพาณิชย์ที่เพิ่มขึ้น
	(๒) ส่งเสริมและผลักดันให้ความรู้ด้านการทำธุรกิจออนไลน์ (E-Commerce) และการทำธุรกิจเริ่มต้น (Start - up) เพื่อให้ผู้ประกอบการมีความรู้พื้นฐานและแรงบันดาลใจในการทำธุรกิจ	(๒.๑) ร้อยละที่เพิ่มขึ้นของจำนวนกิจกรรมธุรกิจออนไลน์ (๒.๒) ร้อยละความพึงพอใจที่เพิ่มขึ้นของผู้เข้าร่วมโครงการหรือกิจกรรมเพิ่มความรู้อื่นๆ และแรงบันดาลใจในการทำธุรกิจ
	(๓) สนับสนุนการสร้างแพลตฟอร์มเพื่อส่งเสริมการเชื่อมโยงแหล่งท่องเที่ยว ชุมชนที่พัก ร้านอาหาร และของที่ระลึกชุมชน	(๓.๑) จำนวนของสื่อที่กล่าวถึงแหล่งท่องเที่ยวที่เพิ่มขึ้น

### ยุทธศาสตร์ที่ ๓ ด้านทรัพยากรธรรมชาติและสิ่งแวดล้อม

เป้าประสงค์	กลยุทธ์	ตัวชี้วัด
๓.๑ การบริหารจัดการทรัพยากรธรรมชาติและสิ่งแวดล้อมอย่างเป็นระบบเพื่อการพัฒนาที่ยั่งยืน	(๑) ส่งเสริม สนับสนุน และร่วมมือกับส่วนราชการ องค์กรปกครองส่วนท้องถิ่น ภาคธุรกิจเอกชนและองค์กรอิสระ ในการสร้างจิตสำนึกแก่ชุมชนท้องถิ่นเพื่อการอนุรักษ์เพื่อการอนุรักษ์ทรัพยากรธรรมชาติ โดยเฉพาะทรัพยากรชายฝั่งทะเล พื้นที่ป่าชายเลนและความหลากหลายทางชีวภาพผ่านแผนงานโครงการและการรณรงค์ร่วมกัน	(๑.๑) จำนวนโครงการ/กิจกรรม การส่งเสริมและอนุรักษ์ทรัพยากรธรรมชาติและสิ่งแวดล้อม
	(๒) ส่งเสริม สนับสนุน และร่วมมือกับส่วนราชการ องค์กรปกครองส่วนท้องถิ่นในการฝึกอบรมให้ความรู้แก่แกนนำชุมชนเพื่อเพิ่มศักยภาพในการสร้างกระบวนการเรียนรู้และริเริ่มชุมชนในการจัดการสิ่งแวดล้อมในท้องถิ่นให้สอดคล้องกัน	(๒.๑) จำนวนครั้งที่มีการจัดกิจกรรมส่งเสริมกระบวนการเรียนรู้แก่ชุมชนในด้านการจัดการทรัพยากรธรรมชาติและสิ่งแวดล้อม

เป้าประสงค์	กลยุทธ์	ตัวชี้วัด
	(๓) ส่งเสริม สนับสนุน และร่วมมือกับส่วนราชการ องค์กรปกครองส่วนท้องถิ่น เพื่อสร้างเครือข่ายการรณรงค์ การจัดการขยะแบบมีส่วนร่วมของประชาชน ระบบกำจัดขยะที่เป็นระบบถูกหลักสุขาภิบาลไม่ส่งผลกระทบต่อสิ่งแวดล้อม ร่วมกับการใช้เทคโนโลยีที่เหมาะสมทั้งในด้านการคัดแยกขยะ การแปรรูปอินทรีย์ ปุ๋ยอินทรีย์ เพื่อลดปริมาณขยะจากชุมชน	(๓.๑) จำนวนโครงการ/กิจกรรม เพื่อรณรงค์การลดขยะ (๓.๒) ร้อยละของขยะมูลฝอยที่ได้รับการจัดการอย่างถูกต้องไม่ส่งผลกระทบต่อสิ่งแวดล้อมและคุณภาพชีวิตของประชาชน
	(๔) ส่งเสริมการใช้พลังงานทดแทนและเพิ่มประสิทธิภาพการใช้พลังงานเพื่อสร้างความมั่นคงด้านพลังงาน	(๔.๑) จำนวนพื้นที่ ที่ได้รับการอนุรักษ์พลังงานและการใช้พลังงานทดแทน

## ๒. ยุทธศาสตร์ขององค์กรปกครองส่วนท้องถิ่น

### ๒.๑ วิสัยทัศน์

“เขายายศรีแข็งแรง แหล่งผลไม้ปลอดสารเคมี อยู่บนวิถีแห่งความพอเพียง”

### นโยบายของนายกเทศมนตรีตำบลเขายายศรี

#### จุดมุ่งหมาย ๓ ประการ ประกอบด้วย

๑. เพื่อให้ประชาชนได้รับบริการสาธารณะอย่างทั่วถึง มีมาตรฐาน เสมอภาค เป็นธรรม โดยใช้ เทศบาลตำบลเขายายศรีเป็นศูนย์กลางการพัฒนา โดยพัฒนาในทุกด้านทั้ง เศรษฐกิจ สังคม การเมืองและสิ่งแวดล้อม นำประชาชนไปสู่คุณภาพชีวิตที่ดี สุขภาพกายและสุขภาพจิตดี มีอาชีพมั่นคง และมีความปลอดภัย

๒. เพื่อให้เทศบาลตำบลเขายายศรีเป็นองค์กรที่มีการบริหารจัดการที่ดีตามหลักธรรมาภิบาลเป็นเทศบาลที่น่าอยู่ และสร้างความเข้มแข็งภาคประชาชนเพื่อพัฒนาท้องถิ่นร่วมกัน

๓. นำเขายายศรีไปสู่การเป็นตำบล ผลิตผลไม้คุณภาพ ท่องเที่ยวเชิงอนุรักษ์ เขาสุกิมแหล่งอารยธรรมโบราณทางพุทธศาสนา

### ๒.๒ ยุทธศาสตร์

๑. ยุทธศาสตร์ด้านโครงสร้างพื้นฐาน

๒. ยุทธศาสตร์ด้านการศึกษา ศาสนา วัฒนธรรมประเพณีและภูมิปัญญาท้องถิ่น

๓. ยุทธศาสตร์ด้านสังคม

๔. ยุทธศาสตร์ด้านเศรษฐกิจ

๕. ยุทธศาสตร์ด้านการบริหารจัดการและการอนุรักษ์ทรัพยากรธรรมชาติและสิ่งแวดล้อม

๖. ยุทธศาสตร์ด้านการบริหารงานเทศบาล “ยึดหลักการบริหารกิจการบ้านเมืองที่ดี”

## ๑. นโยบายด้านโครงสร้างพื้นฐาน

๑.๑ ปรับปรุงและพัฒนาแหล่งน้ำสาธารณะเพื่อการเกษตรของหมู่บ้านและประปาหมู่บ้านเพื่อการอุปโภคบริโภคในชุมชนให้ประชาชนมีน้ำใช้อย่างเพียงพอ

๑.๒ ปรับปรุงและพัฒนาเส้นทางคมนาคมในหมู่บ้านที่เป็นถนนลูกรังให้อยู่ในสภาพดีทุกสาย เส้นทางเชื่อมระหว่างหมู่บ้านพัฒนาเป็นถนนคสล.หรือ ลาดยาง

๑.๓ ปรับปรุงและพัฒนาระบบสาธารณูปโภคของหมู่บ้าน จัดให้มีไฟฟ้าสาธารณะบริเวณถนนจุดไม่ปลอดภัยหรือไม่มีแสงสว่าง

## ๒. นโยบายด้านการศึกษา ศาสนา วัฒนธรรมประเพณีและภูมิปัญญาท้องถิ่น

### ๒.๑ ส่งเสริมการศึกษา

- สนับสนุนการศึกษาท้องถิ่นในพื้นที่ที่มีความก้าวหน้ายิ่งขึ้น โดยการสนับสนุนวิทยากรท้องถิ่นให้สถานศึกษาในพื้นที่แก้ปัญหาในเรื่องการขาดแคลนครู เพื่อเกิดประโยชน์ต่อเด็กนักเรียน

- ส่งเสริมการเรียนรู้ตามอัธยาศัยและจัดให้มีศูนย์การเรียนรู้ชุมชนเพื่อการเรียนรู้ตลอดชีวิตในหมู่บ้านเพิ่มโอกาสทางการศึกษาทั้งในและนอกระบบ

- ส่งเสริมและพัฒนาศูนย์พัฒนาเด็กเล็กเทศบาลตำบลเขาบายศรี ทั้ง ๒ แห่ง ให้ได้เกณฑ์มาตรฐานของเด็กปฐมวัย เพื่อเป็นศูนย์พัฒนาเด็กเล็กนำอยู่

๒.๒ ส่งเสริมการศาสนา และสนับสนุนการอนุรักษ์ศิลปวัฒนธรรม จารีตประเพณีและภูมิปัญญาท้องถิ่น โดยส่งเสริมให้มีการจัดกิจกรรมวันสำคัญต่างๆที่ประชาชนเคารพนับถือ

## ๓. นโยบายด้านสังคม

### ๓.๑ ส่งเสริมและพัฒนาคุณภาพชีวิตและเสริมสร้างความเข้มแข็งของชุมชน

- จัดให้มีโครงการฝึกอบรมพัฒนาให้ความรู้แก่ เด็ก เยาวชน สตรี ผู้สูงอายุ และผู้พิการด้านต่างๆ ในหมู่บ้าน เช่น การส่งเสริมอาชีพ การสร้างความสามัคคี ความรู้กฎหมายชาวบ้าน ความรู้กฎหมายการคุ้มครองผู้บริโภคในกลุ่มประชาชน

### ๓.๒ ส่งเสริมการกีฬาและนันทนาการ

- สนับสนุนการกีฬาทุกประเภท เพื่อให้ประชาชนในชุมชนมีสุขภาพที่ดีขึ้น ลดอัตราการเกิดโรคภัยไข้เจ็บ และห่างไกลจากยาเสพติด สร้างโอกาสในการพัฒนาบุคลากรทางด้านกีฬา เพื่อก้าวขึ้นไปสู่ระดับอำเภอ จังหวัดและระดับภูมิภาคโดยจัดให้มีโครงการแข่งขันกีฬาสมัครเล่นเพื่อสุขภาพ ในทุกระดับ

### ๓.๓ ส่งเสริมพัฒนาการสาธารณสุข สุขภาพอนามัยประชาชนในตำบลเขาบายศรี

- ส่งเสริมพัฒนาระบบกองทุนหลักประกันสุขภาพเทศบาลตำบลเขาบายศรี เพิ่มประสิทธิภาพระบบประกันสุขภาพ และสนับสนุนสถานบริการสาธารณสุขให้มีระบบหลักประกันสุขภาพบริการประชาชนที่มีประสิทธิภาพ

- สนับสนุนศูนย์สาธารณสุขมูลฐานและอาสาสมัครสาธารณสุขให้เกิดการเข้มแข็งสามารถสนับสนุนงานด้านสาธารณสุขในชุมชนได้อย่างมีประสิทธิภาพแบบบูรณาการ

- สนับสนุนพัฒนาชมรมประชาชนและถ่ายทอดความรู้ด้านสุขภาพเฝ้าระวังภัยด้านสุขภาพในระบบภาคีเครือข่ายและกลุ่มองค์กรประชาชนเพื่อให้เกิดการปรับเปลี่ยนพฤติกรรมดูแลสุขภาพตนเองที่เอื้อต่อการมีสุขภาพดี

### ๓.๔ ส่งเสริมการป้องกันและแก้ไขปัญหายาเสพติด

- ส่งเสริมพัฒนาศูนย์ต่อสู้เพื่อเอาชนะยาเสพติดเทศบาลตำบลเขาบายศรีให้เข้มแข็งโดยมีกลุ่มองค์กรประชาชนในหมู่บ้านเป็นระบบภาคีเครือข่าย

### ๓.๕ ส่งเสริมและพัฒนาระบบป้องกันและบรรเทาสาธารณภัยในท้องถิ่น

- จัดให้มีเครื่องมือและอุปกรณ์ระบบป้องกันและบรรเทาสาธารณภัยที่ทันสมัย
- ส่งเสริมและสนับสนุนให้มีการจัดตั้งระบบการแพทย์ฉุกเฉินของเทศบาลตำบลเขาบายศรี
- ส่งเสริมและสนับสนุนอาสาสมัครป้องกันภัยฝ่ายพลเรือนเทศบาลตำบลเขาบายศรีให้เข้มแข็ง

## ๔. นโยบายด้านเศรษฐกิจ

### ๔.๑ ส่งเสริมและพัฒนาการประกอบอาชีพและยกระดับรายได้ของประชาชน

- จัดให้มีตลาดชุมชนหรือลานค้าชุมชนตามหมู่บ้านเพื่อส่งเสริมการประกอบอาชีพและยกระดับรายได้ของประชาชน

๔.๒ ส่งเสริมและสนับสนุนการพัฒนางานการผลิต การจำหน่ายและแปรรูปผลผลิตสินค้าและผลิตภัณฑ์ชุมชน (OTOP) ของตำบล จัดให้มีการประชาสัมพันธ์ ทางสื่อในรูปแบบต่างๆ

### ๔.๓ ส่งเสริมการเกษตร

- ส่งเสริมให้ความรู้เกษตรกรถ่ายทอดเทคโนโลยีการเกษตร สนับสนุนวิสาหกิจชุมชนกลุ่มผู้ใช้จุลินทรีย์ควบคุมโรคพืชทางดิน หมู่ที่ ๑๑ ตำบลเขาบายศรี อำเภอท่าใหม่ จังหวัดจันทบุรี (การผลิตเชื้อราไตรโคเดอร์มา) สนับสนุนกลุ่มเกษตรกรแปลงใหญ่ หมู่ที่ ๑๑ เพื่อเป็นแหล่งเรียนรู้เทคโนโลยีการเกษตรวิชาการสมัยใหม่ๆ เพื่อให้เกิดแนวคิดใหม่ในการทำการเกษตรเพื่อการพัฒนาการประกอบอาชีพของเกษตรกรให้ดียิ่งขึ้นไป

### ๔.๔ ส่งเสริมและพัฒนาการท่องเที่ยว

- เร่งเพิ่มรายได้จากการท่องเที่ยวในตำบล โดยประกาศเดือนพฤษภาคมของทุกปี เป็นเดือนแห่งเทศกาลงานผลไม้ประจำปีเขาบายศรี และประชาสัมพันธ์เชิญชวนนักท่องเที่ยวทั้งในและนอกจังหวัดเข้าเที่ยวชมงานทางสื่อในรูปแบบต่างๆ

- จัดให้มีกิจกรรมประชาสัมพันธ์การท่องเที่ยวเชิงนิเวศน์ชมสวนผลไม้ พักโฮมสเตย์ชุมชนและชมวัดเขาสุกิมแหล่งวัดดงของเก่าโบราณตำบลเขาบายศรี ให้เห็นถึงความหลากหลายของภูมิปัญญาชาวบ้านในการท่องเที่ยวเชิงอนุรักษ์ หมู่ที่ ๔ บ้านเขาบายศรี , หมู่ที่ ๑๐ บ้านยางระหง , หมู่ที่ ๑๒ บ้านเขาสุกิม

## ๕. นโยบายด้านการอนุรักษ์ทรัพยากรธรรมชาติและสิ่งแวดล้อม

- อนุรักษ์ทรัพยากรธรรมชาติและสิ่งแวดล้อมลดปัญหาโลกร้อนสร้างเครือข่ายประสานงานในหมู่บ้านที่มีพื้นที่สาธารณะในการปลูกป่าเพื่อชุมชน โดยสนับสนุนการปลูกต้นไม้ยืนต้นเป็นประจำทุกปี

- การบริหารจัดการเก็บขยะมูลฝอยตามครัวเรือนให้มีประสิทธิภาพ พร้อมรณรงค์ลดปริมาณขยะชุมชนตามนโยบายจังหวัดสะอาด หลัก ๓RS (Reduce Reuse and Recycle : ๓Rs) และหลักการมีส่วนร่วมจากทุกภาคส่วน “ประชารัฐ”

## ๖. นโยบายด้านการบริหารงานเทศบาล “ยึดหลักการบริหารกิจการบ้านเมืองที่ดี”

### ๑.การบริหารภารกิจเพื่อให้เกิดประโยชน์สุขแก่ประชาชน

๑.๑ เน้นการเปิดเผยข้อมูลการปฏิบัติงานให้ประชาชนสามารถติดตามตรวจสอบได้ ตามพระราชบัญญัติ ข้อมูลข่าวสารของทางราชการ พ.ศ.๒๕๔๐

๑.๒ จัดวางระบบควบคุมภายในให้มีประสิทธิภาพได้มาตรฐานตามระเบียบ คณะกรรมการตรวจเงินแผ่นดินว่าด้วยกำหนดมาตรฐานควบคุมภายใน ปี ๒๕๕๔

๑.๓ เปิดเผยข้อมูลเกี่ยวกับงบประมาณรายจ่ายประจำปี และการจัดซื้อจัดจ้าง เพื่อให้ประชาชนสามารถตรวจสอบได้โดยสะดวก ผ่านช่องทางการสื่อสารที่หลากหลายของเทศบาลตำบลเขาบายศรี

๑.๔ ก่อนการดำเนินงาน โครงการ/กิจกรรมใดๆ ต้องจัดให้มีการศึกษา วิเคราะห์ ผลดี ผลเสีย ทุกด้าน พร้อมกำหนดขั้นตอนการดำเนินงานที่โปร่งใส มีกลไกตรวจสอบการดำเนินงานแต่ละขั้นตอน

๑.๕ ในภารกิจโครงการใดที่มีผลกระทบต่อประชาชน นอกจากจะต้องดำเนินการตามข้อ ๑.๔ ยังต้องรับฟังความคิดเห็นของประชาชนชาวตำบลเขาบายศรี และชี้แจงทำความเข้าใจเพื่อให้ประชาชนได้ทราบถึงประโยชน์ที่ส่วนรวมได้รับ

## ๒. การบริหารงานเพื่อให้เกิดผลสัมฤทธิ์ตามภารกิจของเทศบาลตำบลเขาบายศรี

๒.๑ เทศบาลจัดทำแผนพัฒนา (แผนยุทธศาสตร์และแผนพัฒนาท้องถิ่น) ตามระเบียบกระทรวงมหาดไทยว่าด้วยการจัดทำแผนพัฒนาขององค์กรปกครองส่วนท้องถิ่น พ.ศ.๒๕๔๘ แก้ไขเพิ่มเติมจนถึง(ฉบับที่ ๓) พ.ศ.๒๕๖๓

๒.๒ ให้มีการติดตามและประเมินผลการปฏิบัติตามแผนพัฒนาและนำผลที่ได้มาทบทวนปรับปรุงแผนพัฒนาดังกล่าว

๒.๓ นำแผนพัฒนาเทศบาลมาใช้เป็นกรอบในการจัดทำงบประมาณรายจ่ายประจำปีและงบประมาณรายจ่ายประจำปีของเทศบาล

๒.๔ ให้มีการจัดทำข้อตกลงการปฏิบัติราชการ ระหว่างข้าราชการกับนายกเทศมนตรี โดยผู้บริหารจะทำหน้าที่กำกับกับการปฏิบัติการกิจให้ประสบความสำเร็จ และเกิดผลสัมฤทธิ์ตามเป้าหมาย

๒.๕ ส่งเสริมการพัฒนาความรู้ในหน่วยงาน/ส่วนราชการ (กอง) ต่างๆ ของเทศบาล โดยจัดให้มีระบบข้อมูลสารสนเทศ รวมทั้งส่งเสริมและพัฒนาความรู้ ความสามารถ สร้างวิสัยทัศน์และปรับทัศนคติของข้าราชการ พนักงาน เจ้าหน้าที่ ให้มีประสิทธิภาพ และมีการเรียนรู้ร่วมกัน เพื่อให้เทศบาลเป็นองค์กรแห่งการเรียนรู้อย่างยั่งยืน

## ๓. การบริหารภารกิจอย่างมีประสิทธิภาพและเกิดความคุ้มค่าในเชิงภารกิจ

๓.๑ ให้เทศบาลกำหนดเป้าหมาย แผนการดำเนินงาน ระยะเวลาแล้วเสร็จของงาน หรือโครงการ และงบประมาณที่ใช้ และต้องเผยแพร่ให้ข้าราชการและประชาชนทราบโดยทั่วกัน

๓.๒ ในการจัดซื้อจัดจ้างให้ดำเนินการโดยเปิดเผยและเที่ยงธรรม พิจารณาถึงความคุ้มค่า คุณภาพ และการดูแลรักษาประโยชน์และผลเสียต่อประชาชนในเขตเทศบาลตำบลเขาบายศรีเป็นสำคัญ

๓.๓ หากประชาชนจำเป็นต้องได้รับอนุญาต อนุมัติ หรือความเห็นชอบจากเทศบาลตำบลเขาบายศรี ตามที่กฎหมาย ระเบียบ ข้อบังคับ ประกาศหรือ มติคณะรัฐมนตรี กำหนดให้เทศบาลต้องกระทำหรือดำเนินการ ให้เทศบาลแจ้งผลการพิจารณาให้ประชาชนที่ยื่นคำขอทราบภายใน ๑๕ วัน นับแต่วันที่ได้รับคำขอหรือตามประกาศกำหนดระยะเวลาการพิจารณาของเทศบาลตำบลเขาบายศรี

๓.๔ ให้เทศบาลพิจารณาวินิจฉัยชี้ขาดปัญหาโดยเร็วและตั้งคณะกรรมการพิจารณาวินิจฉัยให้ทำเท่าที่จำเป็น และให้กำหนดกระบวนการแก้ไขปัญหาความเดือดร้อนของประชาชนไว้ให้ชัดเจน เช่น การจัดทำบัญชีรับเรื่องราวร้องทุกข์ การมอบหมายให้เจ้าหน้าที่ผู้รับผิดชอบ การกำหนดระยะเวลาแก้ไขปัญหา การติดตามผลการแก้ไขปัญหา และการรายงานผลการแก้ไขปัญหา เป็นต้น

๓.๕ การสั่งราชการ จะต้องกระทำเป็นลายลักษณ์อักษร เว้นแต่กรณีที่มีผู้บังคับบัญชาที่มีความจำเป็น อาจสั่งด้วยวาจาก็ได้ แต่ให้ผู้รับคำสั่งนั้น บันทึกคำสั่งด้วยวาจาไว้เป็นลายลักษณ์อักษรและเมื่อได้ปฏิบัติการตามคำสั่งแล้ว ให้บันทึกรายงานให้ผู้สั่งการทราบต่อไป

## ๔ การลดขั้นตอนการปฏิบัติงาน

๔.๑ กระจายอำนาจการตัดสินใจ การสั่ง การอนุมัติให้แก่ผู้มีหน้าที่รับผิดชอบการดำเนินการในเรื่องนั้นโดยตรง เพื่อให้เกิดความรวดเร็ว และลดขั้นตอนการปฏิบัติงาน

๔.๒ จัดให้มีการควบคุม ติดตาม และกำกับดูแลการใช้อำนาจและความรับผิดชอบของผู้รับมอบอำนาจและผู้มอบอำนาจ

๔.๓ จะใช้เทคโนโลยีสารสนเทศ บริหารภารกิจ เพื่อความเหมาะสมตามกำลังงบประมาณเพื่อช่วยลดขั้นตอน เพิ่มประสิทธิภาพ ประหยัดค่าใช้จ่ายและไม่เกิดผลเสียหายแก่ภารกิจเทศบาล และจะเผยแพร่ให้ประชาชนทราบโดยทั่วกัน

๔.๔ ในการจัดบริการสาธารณะแก่ประชาชน จะปรับปรุงจัดทำแผนภูมิขั้นตอนการบริการ และระยะเวลาดำเนินการ รวมทั้งรายละเอียดอื่นๆ ที่เกี่ยวข้องแต่ละขั้นตอน ประชาสัมพันธ์ไว้ ณ เทศบาลตำบลเขาบายศรี และในระบบเครือข่ายสารสนเทศของเทศบาล เพื่อให้ประชาชนหรือผู้เกี่ยวข้องทราบ

๔.๕ จะปรับปรุงให้บริการเทศบาลเชิงรุก เพื่ออำนวยความสะดวกแก่ประชาชนในการติดต่อขอทราบข้อมูล ขออนุญาต ขออนุมัติ หรือรับบริการในเรื่องที่เป็นอำนาจหน้าที่เทศบาล

#### ๕ การปรับปรุงภารกิจของเทศบาลตำบลเขาบายศรี

๕.๑ จะพิจารณาทบทวน ปรับปรุง เปลี่ยนแปลงหรือยกเลิกบทบาทภารกิจ ตามความจำเป็น โดยเทศบาลตำบลเขาบายศรีจะคำนึงถึงแผนการกระจายอำนาจให้แก่เทศบาล ยุทธศาสตร์การพัฒนาจังหวัดจันทบุรี สถานะการเงินการคลังของเทศบาลประกอบกัน

๕.๒ จะจัดให้มีการแก้ไขปรับปรุง หรือยกเลิกเทศบัญญัติที่เคยประกาศใช้ที่ผ่านมา เพื่อให้สอดคล้อง เหมาะสมกับสถานการณ์ การเปลี่ยนแปลงของกฎหมาย กฎระเบียบ ที่เกี่ยวข้องให้เป็นปัจจุบัน

#### ๖ การอำนวยความสะดวก และการตอบสนองความต้องการของประชาชน

๖.๑ จะปรับปรุงกำหนดระยะเวลาแล้วเสร็จของงานบริการสาธารณะแต่ละงาน และประกาศให้ประชาชนทราบ

๖.๒ กรณีที่มีหนังสือร้องเรียน เสนอแนะ สอบถามหรือเสนอแนะความคิดเห็นจากประชาชน ให้เทศบาลตำบลเขาบายศรี ตอบข้อซักถามหรือแจ้งผลการดำเนินการเป็นลายลักษณ์อักษร ภายใน ๑๕ วัน หรือภายในระยะเวลาที่เทศบาลกำหนดไว้เป็นการเฉพาะ

๖.๓ จะจัดให้มีช่องทางสื่อสารของเทศบาลที่หลากหลายเพิ่มขึ้น เพื่ออำนวยความสะดวกให้แก่ประชาชนที่จะมาติดต่อสอบถามหรือขอข้อมูล หรือแสดงความคิดเห็นเกี่ยวกับการปฏิบัติงานของเทศบาลตำบลเขาบายศรี

#### ๗ การประเมินผลการปฏิบัติงาน

๗.๑ จะจัดให้มีบุคคลภายนอก หรือ องค์กรกลาง ในการประเมินผลการปฏิบัติงานเกี่ยวกับผลสัมฤทธิ์ของภารกิจ คุณภาพของบริการ ความพึงพอใจของประชาชนผู้รับบริการ และความคุ้มค่าในภารกิจของเทศบาลตำบลเขาบายศรี

๗.๒ การประเมินจะคำนึงถึงผลการปฏิบัติงานของข้าราชการในตำแหน่งที่ปฏิบัติ และประโยชน์ที่เทศบาลตำบลเขาบายศรีได้รับจากการปฏิบัติงานของข้าราชการผู้นั้นเป็นสำคัญ

#### ๒.๓ เป้าประสงค์

๑. ระบบสาธารณูปโภค สาธารณูปการ การคมนาคมขนส่ง มีประสิทธิภาพ สามารถตอบสนองความต้องการประชาชนอย่างทั่วถึง

๒. ประชาชนเข้ามามีส่วนร่วมในวันสำคัญทางศาสนา และร่วมอนุรักษ์ฟื้นฟู รักษาศิลปวัฒนธรรม จารีตประเพณีและภูมิปัญญาของท้องถิ่นเพิ่มมากขึ้น

๓. ส่งเสริมพัฒนาอาชีพสร้างงาน เพิ่มรายได้ พัฒนาคุณภาพชีวิตและดูแลผู้ด้อยโอกาสทางสังคมให้ได้รับบริการและสวัสดิการจากองค์กรปกครองส่วนท้องถิ่นอย่างทั่วถึง เป็นหมู่บ้านปลอดยาเสพติด

๔. ประชาชนยึดถือและปฏิบัติตามแนวทางปรัชญาเศรษฐกิจพอเพียง พัฒนาแหล่งท่องเที่ยวที่มีอยู่ในท้องถิ่นให้เป็นสถานที่ท่องเที่ยวแห่งใหม่ของอำเภอ

๕. ประชาชนมีจิตสำนึกและมีส่วนร่วมในการดูแลรักษาทรัพยากรธรรมชาติและสิ่งแวดล้อมเพิ่มมากขึ้น

๖. ประชาชนมีความสามัคคี สามารถป้องกันและรับมือจากสาธารณภัยต่างๆได้ ปัญหายาเสพติดและความไม่ปลอดภัยในชีวิตและทรัพย์สินในชุมชนลดลง

๗. เทศบาลมีการบริหารจัดการภาครัฐที่ดีและมีส่วนร่วมจากทุกภาคส่วนเพิ่มมากขึ้น

## ๒.๔ ตัวชี้วัด

๑. จำนวนโครงการด้านโครงสร้างพื้นฐานในด้านต่างๆที่เทศบาลจัดให้มีขึ้นในแต่ละปี
๒. จำนวนประชาชนในเขตเทศบาล มีความรู้และเข้ามามีส่วนร่วมในการพัฒนาการท่องเที่ยว ศาสนา ศิลปวัฒนธรรมประเพณีและกีฬาเพื่อขึ้น
๓. จำนวนผู้สูงอายุ ผู้พิการ และประชาชนโดยทั่วไปที่มีสิทธิและลงทะเบียนกับเทศบาลเพื่อขอรับสิทธิได้รับบริการอย่างทั่วถึงทุกคน
๔. จำนวนกลุ่มส่งเสริมอาชีพเพิ่มขึ้นเพื่อให้ประชาชนในท้องถิ่นมีรายได้เพิ่มขึ้น และพึ่งตนเองได้มากขึ้น
๕. จำนวนครัวเรือนในตำบลเขาบายศรีสามารถบริหารจัดการขยะได้ด้วยตนเองเพิ่มขึ้น
๖. ประชาชนผู้ประสบสาธารณภัยมีความพึงพอใจในการแก้ไขปัญหาความเดือดร้อน
๗. ปัญหาเสพติดในพื้นที่ลดลง
๘. เทศบาลตำบลเขาบายศรีมีผลการปฏิบัติงานที่มีประสิทธิภาพเพิ่มขึ้น

## ๒.๕ ค่าเป้าหมาย

๑. เทศบาลจัดให้มีโครงสร้างพื้นฐานในด้านต่างๆ เพื่อให้บริการประชาชนได้ปีละ ๕ โครงการ
๒. ประชาชนในเขตเทศบาล มีความรู้และเข้ามามีส่วนร่วมในการพัฒนาการท่องเที่ยว ศาสนา ศิลปวัฒนธรรมประเพณีและกีฬาเพื่อขึ้นร้อยละ ๓๐ ต่อปี
๓. จำนวนผู้สูงอายุ ผู้พิการ และประชาชนโดยทั่วไปที่มีสิทธิและลงทะเบียนกับเทศบาลเพื่อขอรับสิทธิได้รับบริการอย่างทั่วถึงทุกคน ๑๐๐ เปอร์เซ็นต์
๔. จำนวนกลุ่มส่งเสริมอาชีพเพิ่มขึ้นปีละ ๒ กลุ่ม เพื่อให้ประชาชนในท้องถิ่นมีรายได้เพิ่มขึ้น และพึ่งตนเองได้มากขึ้น
๕. จำนวนครัวเรือนในตำบลเขาบายศรีสามารถบริหารจัดการขยะได้ด้วยตนเองเพิ่มขึ้นร้อยละ ๒๐ ครัวเรือนต่อปี
๖. ประชาชนผู้ประสบสาธารณภัยมีความพึงพอใจในการแก้ไขปัญหาความเดือดร้อน ร้อยละ ๘๐
๗. ปัญหาเสพติดที่เกิดขึ้นในพื้นที่ลดลง ร้อยละ ๕ ต่อปี
๘. เทศบาลตำบลเขาบายศรีมีผลการปฏิบัติงานที่มีประสิทธิภาพ ร้อยละ ๖๐

## ๒.๖ กลยุทธ์

๑. สนับสนุนโครงสร้างพื้นฐานทางเศรษฐกิจ
๒. พัฒนาแหล่งน้ำเพื่อการอุปโภค-บริโภค และทำการเกษตร
๓. พัฒนาด้านสาธารณสุขอุปโภคและสาธารณสุขบริการ
๔. ส่งเสริมและสนับสนุนด้านการศึกษา สาธารณสุข และการกีฬา
๕. ส่งเสริมและพัฒนาคุณภาพชีวิตเด็ก เยาวชน สตรี ผู้สูงอายุ ผู้พิการ ผู้ยากไร้ และผู้ด้อยโอกาส
๖. ส่งเสริมอาชีพให้กับประชาชน
๗. ส่งเสริมและพัฒนากลุ่มองค์กรประชาชนให้มีความเข้มแข็ง
๘. ป้องกัน บำบัด ฟื้นฟู ติดตามและช่วยเหลือเกี่ยวกับยาเสพติด
๙. สนับสนุนด้านความปลอดภัยในชีวิตและทรัพย์สินของประชาชน
๑๐. ส่งเสริมให้ประชาชนเข้ามามีส่วนร่วมในการพัฒนาท้องถิ่น และสร้างเครือข่ายประชาภิปไตย
๑๑. พัฒนาและส่งเสริมด้านการเกษตร ด้านการท่องเที่ยว
๑๒. อนุรักษ์ ฟื้นฟูทรัพยากรธรรมชาติและสิ่งแวดล้อม
๑๓. อนุรักษ์ ฟื้นฟู สืบสานศาสนา ศิลปวัฒนธรรม จารีตประเพณี และภูมิปัญญาท้องถิ่น
๑๔. ส่งเสริมให้ประชาชนนำแนวทางปรัชญาเศรษฐกิจพอเพียงมาใช้ในการดำเนินชีวิต
๑๕. พัฒนาประสิทธิภาพในการปฏิบัติงานในด้านต่างๆเพื่อให้บริการประชาชนได้อย่างทั่วถึง

๑๖. ส่งเสริมให้ทุกภาคส่วนเข้ามามีส่วนร่วมในการปฏิบัติงานในด้านต่างๆของเทศบาลภายใต้หลัก  
ธรรมาภิบาล

#### ๒.๗ จุดยืนทางยุทธศาสตร์

๑) พัฒนาชุมชนให้น่าอยู่มีความปลอดภัย โดยได้รับบริการสาธารณะด้านโครงสร้างพื้นฐาน  
ที่จำเป็นเพื่อความสะดวก รวดเร็ว และรองรับการขยายตัวของชุมชนและเศรษฐกิจ

๒) พัฒนาระบบการศึกษา ส่งเสริมและสนับสนุนกิจกรรมสำคัญทางศาสนา อนุรักษ์  
ศิลปวัฒนธรรมท้องถิ่นให้คงอยู่สืบไป

๓) ส่งเสริมและพัฒนาศักยภาพคนและความเข้มแข็งของชุมชนในการพึ่งตนเองตามหลักปรัชญา  
ของเศรษฐกิจพอเพียง

๔) กำจัดขยะมูลฝอยสิ่งปฏิกูลและมลภาวะสิ่งแวดล้อมในท้องถิ่นอย่างมีระบบและมีความยั่งยืน

๕) เทศบาลมีการบริหารจัดการภาครัฐที่ดีและมีส่วนร่วมจากทุกภาคส่วน

#### ๒.๘ ความเชื่อมโยงของยุทธศาสตร์ในภาพรวม

การจัดทำแผนพัฒนาท้องถิ่นของเทศบาลมีความเชื่อมโยงของยุทธศาสตร์ในภาพรวม ดังนี้

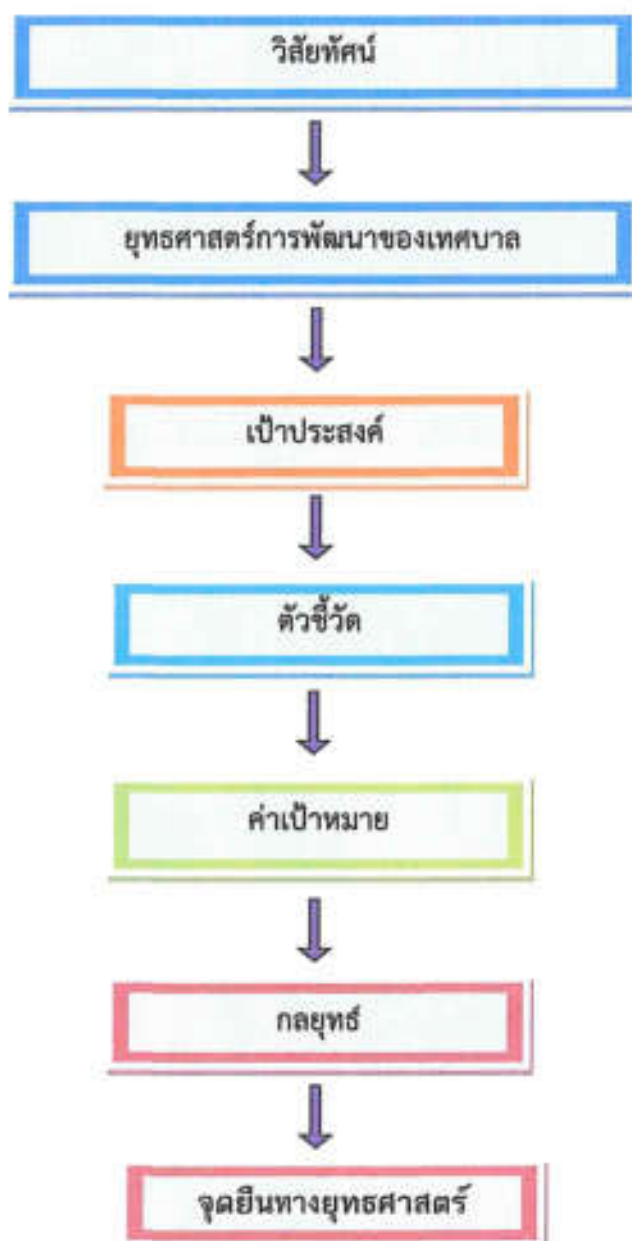



### ๓. การวิเคราะห์เพื่อพัฒนาท้องถิ่น

#### ๓.๑ การวิเคราะห์กรอบการจัดทำยุทธศาสตร์ขององค์กรปกครองส่วนท้องถิ่น

ในการจัดทำแผนพัฒนาท้องถิ่นสี่ปีของเทศบาลได้ใช้การวิเคราะห์ SWOT Analysis/Demand (Demand Analysis)/Global Demand และ Trend ปัจจัยและสถานการณ์การเปลี่ยนแปลงที่มีผลต่อการพัฒนาอย่างน้อยต้องประกอบด้วย การวิเคราะห์ศักยภาพด้านเศรษฐกิจ ด้านสังคม ด้านทรัพยากรธรรมชาติและสิ่งแวดล้อม ซึ่งมีรายละเอียดดังนี้

##### ๑.จุดแข็ง (S : Strength)

###### ด้านโครงสร้างพื้นฐาน

-พื้นที่เทศบาลตำบลเขาบายศรีมีแหล่งน้ำตามธรรมชาติมากมายหลายแห่งกระจายอยู่ในพื้นที่ ถึง ๓๘ แห่ง บ่อน้ำตื้น ๑,๑๘๖ แห่ง บ่อน้ำบาดาล ๘๐๑ แห่ง

-ถนนสายหลักส่วนใหญ่เป็นถนนลาดยาง ๓๙.๒๕๑ กม. ถนนคอนกรีตเสริมเหล็ก ๑๗.๕๐๘ กม. ถนนลูกรัง ๖๕.๘๘๐ กม. มีเส้นทางคมนาคมมากมาย ประชาชนมีไฟฟ้าใช้ครบทุกครัวเรือน

###### ด้านเศรษฐกิจ สังคม

-มีสถานที่ท่องเที่ยวที่สำคัญคือ วัดเขาสุกิม เป็นที่ขึ้นชื่อด้านแหล่งท่องเที่ยวที่สำคัญของจังหวัด มีที่พักแบบโฮมสเตย์และเปิดสวนผลไม้ให้นักท่องเที่ยวเข้าชมและชิมผลไม้

-มีศูนย์ถ่ายทอดเทคโนโลยีเพื่อการเกษตร มีผลผลิตทางการเกษตรปริมาณมากและหลากหลาย เช่น ยางพารา และผลไม้ต่างๆ เช่น ทูเรียน แก้วมังกร กล้วยไข่ โดยเฉพาะเงาะ และมังคุด มีผลผลิตปริมาณมากทุกปี

-ไม่มีครัวเรือนใดมีรายได้ต่ำกว่าเกณฑ์ที่กำหนด

-มีการจัดสรรงบประมาณสงเคราะห์ มอบเบี้ยยังชีพ ผู้พิการ ผู้ป่วยเอดส์ ผู้สูงอายุ มีชมรมกีฬาในพื้นที่ มีการพัฒนาด้านการป้องกันและบรรเทาสาธารณภัยในพื้นที่ มีระดับเพลิงระยจับ เหตุเพลิงไหม้ ประชาชนมีความสามัคคี

-มีสถานเอนามัย ๒ แห่งและโรงพยาบาล ๑ แห่ง ให้บริการประชาชน มีโรงเรียนประถม ๓ แห่ง ให้เด็กนักเรียนเลือกเรียนใกล้บ้าน และมีโรงเรียนมัธยมในพื้นที่

-ได้รับความร่วมมืออย่างดีกับหน่วยงานภาครัฐ เช่นโรงเรียน สถานเอนามัย ในการจัดกิจกรรมที่ส่งเสริมประเพณีและวัฒนธรรมของไทย ประชาชนยังยึดถือวัฒนธรรมประเพณีที่ดีของท้องถิ่น และร่วมกันดำเนินกิจกรรมต่างๆ เช่น วันเข้าพรรษา วันลอยกระทง วันสงกรานต์

-มีบุคลากร วัสดุ อุปกรณ์ ในการป้องกันและบรรเทาสาธารณภัย บุคลากรมีความรู้ความสามารถเฉพาะตำแหน่ง และสามารถปฏิบัติงานในงานที่ได้รับมอบหมายอื่นๆได้อย่างมีประสิทธิภาพ มีการอบรมพัฒนาบุคลากรอย่างต่อเนื่อง มีที่ตั้งสำนักงานให้บริการประชาชน สามารถให้บริการประชาชนนอกพื้นที่ในบางงานสามารถดำเนินการปรับปรุงซ่อมแซมในงานก่อสร้างงานไฟฟ้างานปรับปรุงพื้นที่บางประเภทโดยใช้บุคลากรของเทศบาล

-ไม่มีเรื่องร้องเรียนเกี่ยวกับการทุจริตในองค์กร สำนักงานตรวจเงินแผ่นดินและจังหวัดได้เข้าตรวจอย่างต่อเนื่องไม่พบเรื่องทุจริต มีการรายงานการควบคุมภายในถูกต้องตามระเบียบและผ่านเกณฑ์ประเมินการบริหารจัดการที่ดีของจังหวัด

### ด้านสิ่งแวดล้อม

-มีการติดตั้งถังหมักก๊าซชีวภาพจากขยะอินทรีย์เพื่อผลิตพลังงานทดแทน เป็นเชื้อเพลิงในการหุงต้ม โดยดำเนินการติดตั้งที่โรงเรียนบ้านคลองกะพง เป็นองค์กรปกครองส่วนท้องถิ่นนำร่องในการใช้พลังงานทดแทนรูปแบบต่างๆ และไม่มีปัญหามลพิษ

### ๒. จุดอ่อน (W : Weakness)

#### ด้านโครงสร้างพื้นฐาน

-ถนนที่เป็นลูกรัง ต้องดำเนินการปรับปรุงทุกปี ขาดงบประมาณในการก่อสร้างถนนลาดยางในเส้นทางที่มีการใช้การคมนาคมมาก

-พื้นที่แหล่งน้ำส่วนใหญ่บริเวณริมตลิ่งแหล่งน้ำต่างๆทั้งสองข้าง เกษตรกรจับจองปลูกผลไม้ทำให้ไม่สามารถดำเนินการปรับปรุงได้ ต้นน้ำลำธารที่มีเป็นห้วย ลำราง ขนาดเล็ก และบางส่วนอยู่ในพื้นที่สวนผลไม้ที่มีผู้จับจองเป็นเจ้าของ บางส่วนอยู่ลึกทำให้การบริหารจัดการทำได้ยาก

-ลักษณะภูมิประเทศในพื้นที่บางแห่งเป็นเชิงเขาทำให้น้ำไหลกัดเซาะถนนเกิดความเสียหาย

#### ด้านเศรษฐกิจ สังคม

-ขาดแคลนแรงงานจากภาคการเกษตร

-ผลผลิตมีปริมาณเกินความต้องการตลาด ผลผลิตมีสารเคมีตกค้างบางส่วนขาดคุณภาพ ไม่มีการรวมกลุ่มของเกษตรกรในการผลิตขาดการวางแผนในด้านการตลาด ประชาชนใช้สารเคมีในการทำการเกษตร เกษตรกรให้ความสนใจในการทำเกษตรปลอดสารเคมีน้อย

-ที่พักแบบโฮมสเตย์ยังมีน้อยไม่สามารถรองรับนักท่องเที่ยวปริมาณมากได้ขาดการประชาสัมพันธ์กลุ่มเป้าหมาย

-ประชาชนมีระดับการศึกษาส่วนใหญ่ของประชากรอยู่ในระดับประถมศึกษา มีประชากรบางส่วนที่ไม่มีอาชีพแน่นอน บางส่วนมีปัญหาความอบอุ่นของครอบครัว ประชาชนบางส่วนติดสุรา สูบบุหรี่ และการปฏิบัติตามกิจกรรมทางศาสนาที่มีแนวโน้มลดลง ขาดการมีส่วนร่วมในกลุ่มชุมชน กิจกรรมสาธารณะ การมีส่วนร่วมต่างๆของประชาชนที่ยังมีน้อย มีแนวโน้มของประชาชนอยู่ในภาวะเสี่ยงและไม่ปลอดภัยต่อสารเคมีเพิ่มขึ้นเนื่องจากการใช้สารเคมีในการประกอบอาชีพ

-การสนับสนุนงบประมาณในด้านการศึกษา ให้สถานศึกษาต่างๆ ในพื้นที่มีข้อจำกัดตามอำนาจหน้าที่และงบประมาณที่สามารถจัดสรรได้ มีศูนย์พัฒนาเด็กเล็กอยู่ในสังกัดเทศบาลตำบลเขาบายศรีเพียงสองแห่ง

-กิจกรรมส่งเสริมการเล่นกีฬายังมีน้อย

-การจัดกิจกรรมทำได้ไม่ครอบคลุมในทุกแห่งในพื้นที่ และประชาชนเข้ามามีส่วนร่วมน้อย

-สถานที่ตั้งในการให้บริการ ประชาชนบางส่วนเห็นว่ามันไม่เหมาะสม

-การมีส่วนร่วมของประชาชนในการพัฒนาท้องถิ่นยังมีน้อย มีส่วนร่วมในการตรวจสอบการดำเนินงานน้อย ประชาชนบางส่วนไม่รับทราบข้อมูลการตรวจสอบจากหน่วยงานภาครัฐ

### ด้านสิ่งแวดล้อม

-ขาดการบริหารจัดการด้านการจัดเก็บขยะซึ่งที่มีปริมาณเพิ่มขึ้นอย่างต่อเนื่อง และมีรถจัดเก็บขยะเพียง ๒ คันไม่สามารถจัดเก็บขยะในชุมชนแต่ละแห่งได้ทุกวัน

- การติดตั้งถังหมักก๊าซชีวภาพจากขยะอินทรีย์เพื่อผลิตพลังงานทดแทน เป็นเชื้อเพลิงในการหุงต้ม มีปัญหาเรื่องประสิทธิภาพของก๊าซ ขาดแคลนวัตถุดิบผลิตก๊าซ ประชาชนยังให้ความสำคัญกับการใช้พลังงานทดแทนรูปแบบอื่น ๆ น้อย

### ๓. โอกาส (O : Opportunity)

#### ด้านโครงสร้างพื้นฐาน

- รัฐบาลส่งเสริมการทำฝายต้นน้ำมีการสนับสนุนงบประมาณ ในบางครั้งองค์การบริหารส่วนจังหวัดให้การสนับสนุนด้านการแก้ปัญหาภัยแล้ง กรมทรัพยากรน้ำได้เข้าดำเนินการก่อสร้างฝายในพื้นที่

- องค์การบริหารส่วนจังหวัดให้การสนับสนุนการก่อสร้างถนนโดยเสนอขอรับการสนับสนุนโครงการที่เกินศักยภาพ

#### ด้านเศรษฐกิจ สังคม

- ในปี ๒๕๕๙ ประเทศไทยได้เข้าสู่ AEC หรือประชาคมเศรษฐกิจอาเซียนคาดว่าแรงงานภาคการเกษตรจะเข้ามาสู่ระบบมากขึ้น ในเรื่องผลผลิตทางการเกษตรองค์การบริหารส่วนจังหวัดดำเนินการรับซื้อผลผลิตจากเกษตรกรเพื่อช่วยพยุงราคา สำนักงานเกษตรอำเภอสนับสนุนพัฒนาการแปรรูปผลผลิตพร้อมเผยแพร่ให้ความรู้เกี่ยวกับเทคโนโลยีเพื่อการเกษตร และมีโครงการสนับสนุนเกี่ยวกับการทำการเกษตรปลอดสารเคมี พาณิชย์จังหวัดช่วยจัดหาตลาดรองรับผลผลิตทางการเกษตรเพิ่มองค์ประกอบครองส่วนท้องถิ่นอื่นๆ ประสบปัญหาาราคาผลผลิตเช่นเดียวกัน และส่วนราชการอื่นในจังหวัดรวมถึงจังหวัดจันทบุรีต้องการแก้ไขปัญหา

- อำเภอท่าใหม่ และจังหวัดจันทบุรี สนับสนุนการจัดกิจกรรมส่งเสริมการท่องเที่ยวแบบโฮมสเตย์ ประชาชนภายนอกให้ความสนใจเกี่ยวกับการท่องเที่ยวพักแรมแบบโฮมสเตย์เพิ่มขึ้น

- หน่วยงานด้านสาธารณสุขเป็นหลักในการป้องกันโรคติดต่อและโรคไม่ติดต่อ และการสนับสนุนการเล่นกีฬาและออกกำลังกาย

- มีระบบบริการด้านงานป้องกันและบรรเทาสาธารณภัยในองค์ประกอบครองส่วนท้องถิ่นใกล้เคียง สามารถขอความช่วยเหลือได้ในกรณีเร่งด่วน

- มีระบบการตรวจสอบป้องกันการทุจริตจากหน่วยงานภาครัฐ

#### ด้านสิ่งแวดล้อม

- กระทรวงพลังงานให้การสนับสนุนติดตั้งถังหมักก๊าซชีวภาพจากขยะอินทรีย์ เพื่อผลิตพลังงานทดแทน เป็นเชื้อเพลิงในการหุงต้ม และการใช้พลังงานทดแทนรูปแบบต่างๆ

- ได้รับความร่วมมือจากหอการค้าจังหวัด และส่วนราชการเป็นอย่างดีในเรื่องการสนับสนุนกล้าไม้

- ส่วนราชการให้การสนับสนุนการทำเกษตรปลอดสารเคมี

### ๔. ข้อจำกัด (T : Threat)

#### ด้านโครงสร้างพื้นฐาน

- งบประมาณของเทศบาลต้องใช้ในการกิจการหลายด้านทำให้ไม่เพียงพอต่อการพัฒนาในด้านต่างๆ อย่างเพียงพอ รวดเร็วและทันเหตุการณ์

- โครงการที่เกินศักยภาพในด้านเส้นทางคมนาคมที่ขอรับการสนับสนุนจากองค์การบริหารส่วนจังหวัด และหน่วยงานที่เกี่ยวข้อง ไม่ได้รับการสนับสนุนตามที่ได้ขอรับการสนับสนุนไปทุกโครงการ

#### ด้านเศรษฐกิจ สังคม

- ปัญหาราคาผลผลิตตกต่ำและมีมากกว่าความต้องการของตลาด

- ปัญหาความขัดแย้งทางการเมือง
- กฎระเบียบของหน่วยงานภาครัฐและแนวทางการดำเนินงานยังไม่สอดคล้องและประสานความร่วมมือกันอย่างแท้จริง
- การเผยแพร่วัฒนธรรมและค่านิยมอย่างรวดเร็วของต่างชาติทางสื่อต่างๆทำให้เกิดการเปลี่ยนแปลงทางวัฒนธรรมไทย
  - ด้านสิ่งแวดล้อม
  - สถานที่กำจัดขยะอยู่ไกลและมีน้อย

### ๓.๒ การประเมินสถานการณ์สภาพแวดล้อมภายนอกที่เกี่ยวข้อง

ในการจัดทำแผนพัฒนาท้องถิ่นสี่ปีของเทศบาลนั้น ได้ทำการประเมินสถานการณ์สภาพแวดล้อมภายนอกที่เกี่ยวข้อง ซึ่งมีรายละเอียดดังนี้

#### ๑. ด้านโครงสร้างพื้นฐาน

- ๑.๑ ประชาชนต้องการเส้นทางในการสัญจรไปมาเพิ่มมากขึ้น
- ๑.๒ ไฟฟ้าส่องสว่างทางและที่สาธารณะยังไม่สามารถดำเนินการครอบคลุมพื้นที่ได้ทั้งหมด
- ๑.๓ รางระบายน้ำยังไม่เพียงพอ เกิดการอุดตันทำให้มีน้ำขังเป็นบางจุด
- ๑.๔ แหล่งน้ำในการเกษตรไม่พอเพียงในช่วงฤดูแล้งและน้ำประปาสำหรับอุปโภค-บริโภคและยังไม่ได้มาตรฐาน

#### ๒. ยุทธศาสตร์ด้านการศึกษา ศาสนา วัฒนธรรม ประเพณี และภูมิปัญญาท้องถิ่น

- ๒.๑ ศิลปะ วัฒนธรรม จารีต ประเพณี ถูกสังคมนิยมใหม่ค่อยๆเปลี่ยนแปลงไปและไม่ค่อยมีผู้สืบทอดภูมิปัญญาท้องถิ่น
- ๒.๒ การศึกษาสื่อการเรียนการสอนยังไม่พอเพียง เด็กนักเรียนไม่ได้รับการศึกษาต่อในระดับที่สูงกว่าขั้นพื้นฐาน และขาดงบประมาณในการศึกษา ครอบครัวยากจน

#### ๓. ยุทธศาสตร์ด้านสังคม

- ๒.๑ เยาวชนและวัยรุ่นติดเกมส์ บุหรี่ เหล้า ยาเสพติด และท้องก่อนวัยอันสมควร
- ๒.๒ ประชาชนไม่ค่อยให้ความสำคัญกับการออกกำลังกายและการดูแลสุขภาพของตนเอง
- ๒.๓ การจราจรบนถนนมีเพิ่มมากขึ้นอาจทำให้เกิดอุบัติเหตุขึ้นได้
- ๒.๔ เกิดสาธารณภัยขึ้นบ่อยครั้งทำให้ทรัพย์สินของประชาชนได้รับความเสียหาย

#### ๔. ยุทธศาสตร์ด้านเศรษฐกิจ

- ๔.๑ ประชาชนไม่สามารถรวมกลุ่มกันเพื่อดำเนินการด้านเศรษฐกิจของชุมชนในรูปของกลุ่มอาชีพอย่างเข้มแข็งและขาดแหล่งเงินลงทุนในการทำกิจการและประกอบอาชีพ
- ๔.๒ ผลผลิตทางการเกษตรราคาตกต่ำ เนื่องจากต้องผ่านพ่อค้าแม่ค้าคนกลาง

#### ๕. ยุทธศาสตร์ด้านการบริหารจัดการและการอนุรักษ์ทรัพยากรธรรมชาติและสิ่งแวดล้อม

- ๕.๑ ปัญหาเรื่องการบริหารจัดการขยะในชุมชน
- ๕.๒ ประชาชนขาดจิตสำนึกในการการอนุรักษ์ทรัพยากรธรรมชาติและสิ่งแวดล้อม

#### ๖. ยุทธศาสตร์ด้านการบริหารจัดการที่ดี

- ๗.๑ ขาดแคลนบุคลากรในการปฏิบัติงานตามตำแหน่ง
- ๗.๒ ขาดอุปกรณ์เครื่องมือ เครื่องใช้ในการปฏิบัติงาน
- ๗.๓ ประชาชนไม่ค่อยให้ความสำคัญกับการมีส่วนร่วมในการแสดงความคิดเห็น

## ตารางสรุปยุทธศาสตร์ต่าง ๆ

ยุทธศาสตร์ ทศ.เขาบาศรี	ยุทธศาสตร์ การพัฒนาของ อปท. ในเขตจังหวัด	แผนพัฒนาจังหวัด	แผนพัฒนาภาค จังหวัด	แผนพัฒนาภาค	แผน พัฒนาเศรษฐกิจ ฉบับที่ ๑๒	ยุทธศาสตร์ชาติ ๒๐ ปี
๑.ด้านโครงสร้าง พื้นฐาน	๑.ด้านสังคม	๑.ยกระดับศักยภาพการ ผลิตและจำหน่ายสินค้า เกษตรและผลิตภัณฑ์ เกี่ยวเนื่องให้มีมาตรฐาน มีมูลค่าสูงและเป็นมิตร ต่อสิ่งแวดล้อมมุ่งสู่การ ผลิตอาหารปลอดภัยและ ผลิตภัณฑ์สุขภาพและ ความงามที่มีคุณภาพ และเชื่อมโยงสู่การ ท่องเที่ยวเชิงสุขภาพ	๑.ส่งเสริมและ พัฒนาการท่องเที่ยว ให้ได้มาตรฐานเพื่อ สนับสนุนการ ท่องเที่ยวเชิงนิเวศ สุขภาพ และวัฒนธรรม	๑.พัฒนาพื้นที่ระเบียง เศรษฐกิจพิเศษภาค ตะวันออกให้เป็นเขต เศรษฐกิจพิเศษที่มี ความทันสมัยที่สุดใน ภูมิภาคอาเซียน	๑.การเสริมสร้างและพัฒนา ศักยภาพคนคุณภาพ	๑.ยุทธศาสตร์ชาติด้าน ความมั่นคง
๒.ด้านการศึกษา ศาสนา วัฒนธรรม ประเพณีและภูมิ ปัญญาท้องถิ่น	๒.ด้านเศรษฐกิจ	๒.ยกระดับขีด ความสามารถ อุตสาหกรรมนิคมและ เครื่องประดับรวมทั้ง ผลิตภัณฑ์ชุมชนให้มี มูลค่าสู่สถานียศลักษณ์ ของจังหวัดจันทบุรี	๒.เพิ่มขีด ความสามารถด้าน การค้า และการค้า ชายแดน เชื่อมโยง EEC และประเทศ เพื่อนบ้าน	๒.พัฒนาภาค ตะวันออกให้เป็น แหล่ง ผลิตอาหารที่มี คุณภาพและได้ มาตรฐานสากล	๒.การสร้างความเป็นธรรม ลดความเหลื่อมล้ำในสังคม	๒.ยุทธศาสตร์ชาติด้าน การสร้าง ความสามัคคีในการ แข่งขัน
๓.ด้านสังคม	๓.ด้านทรัพยากร ธรรมชาติและ สิ่งแวดล้อม	๓.ยกระดับพื้นที่เศรษฐกิจ ชายแดนให้มีมูลค่าทาง เศรษฐกิจและความ ปลอดภัยสูง	๓.พัฒนาประสิทธิภ ภาพผลิต การแปรรูป การตลาด สินค้าเกษตร (ผลไม้ ปศุสัตว์และ ประมง สนับสนุนไทย) คุณภาพปลอดภัยอย่าง ครบวงจร	๓.ปรับปรุงมาตรฐาน สินค้าและธุรกิจ บริการด้านการท่องเที่ยว	๓.การสร้างความเข้มแข็ง เศรษฐกิจและแข่งขันได้อย่าง ยั่งยืน	๓.ยุทธศาสตร์ชาติด้าน การพัฒนาและ เสริมสร้างศักยภาพ ทรัพยากรมนุษย์
๔.ด้านเศรษฐกิจ		๔.ยกระดับศักยภาพการ ท่องเที่ยว และผลิตภัณฑ์ ท่องเที่ยว ที่เน้นคุณค่า อัตลักษณ์และความยั่งยืน	๔.อนุรักษ์ พื้นฟู พัฒนา และปกป้อง ทรัพยากรธรรมชาติ และสิ่งแวดล้อมอย่าง มีส่วนร่วม เพื่อ ประโยชน์ต่อการ พัฒนาเศรษฐกิจและ สังคมอย่างยั่งยืน	๔.พัฒนาพื้นที่ เศรษฐกิจชายแดนให้ เป็นประตูเศรษฐกิจ เชื่อมโยงกับประเทศ เพื่อนบ้านให้เจริญ เติบโตอย่างยั่งยืน	๔.การเติบโตที่เป็นมิตรกับ สิ่งแวดล้อมเพื่อการพัฒนา อย่างยั่งยืน	๔.ยุทธศาสตร์ชาติด้าน การสร้างโอกาสและ ความเสมอภาคทาง สังคม
๕.ด้านการบริหาร จัดการและการ อนุรักษ์ ทรัพยากรธรรมชาติและ สิ่งแวดล้อม		๕.พัฒนาสภาพแวดล้อมเมือง และพื้นที่ชนบทให้มีคว ามเหมาะสมสำหรับอยู่อาศัย และพักผ่อนควบคู่กับการ ยกระดับคุณภาพชีวิตของ ประชาชนทุกช่วงวัย	๕.พัฒนาทรัพยากร มนุษย์ สังคม การ บริหารจัดการยกระดับ คุณภาพชีวิตให้มีความ มั่นคงปลอดภัย	๕.แก้ไขปัญห ทรัพยากรธรรมชาติ และจัดระบบการ บริหารจัดการ มลพิษให้มี ประสิทธิภาพเพิ่มขึ้น	๕.การเสริมสร้างความมั่นคง แห่งชาติเพื่อ การ ด้ ย น า ประเทศสู่ความมีค้ำและยั่งยืน	๕.ด้านการสร้างการ เติบโตแบบคุณภาพชีวิต ที่เป็นมิตรกับ สิ่งแวดล้อม
๖.ด้านการ บริหารงานเทศบาล "ยึดหลักการบริหาร กิจการบ้านเมืองที่ดี"			๖.เพิ่มขีด ความสามารถด้าน อุตสาหกรรมและการ ลงทุน		๖.การบริหารจัดการในภาครัฐ การป้องกันการทุจริตประพฤ ติมิชอบและธรรมาภิบาลใน สังคมไทย	๖.ด้านการปรับสมดุล และพัฒนาระบบการ บริหารจัดการภาครัฐ
					๗.การพัฒนาโครงสร้างพื้นฐาน และระบบโลจิสติกส์	
					๘.การพัฒนาวิทยาศาสตร์ เทคโนโลยีวิจัยและนวัตกรรม	
					๙.การพัฒนาภาคเมืองและ พื้นที่เศรษฐกิจ	
					๑๐.ความร่วมมือระหว่าง ประเทศเพื่อการพัฒนา	

## ๒.๘ ความเชื่อมโยงของยุทธศาสตร์ในภาพรวม

การจัดทำแผนพัฒนาท้องถิ่นของเทศบาลตำบลเขาบายศรีมีความเชื่อมโยงของยุทธศาสตร์ในภาพรวม ดังนี้

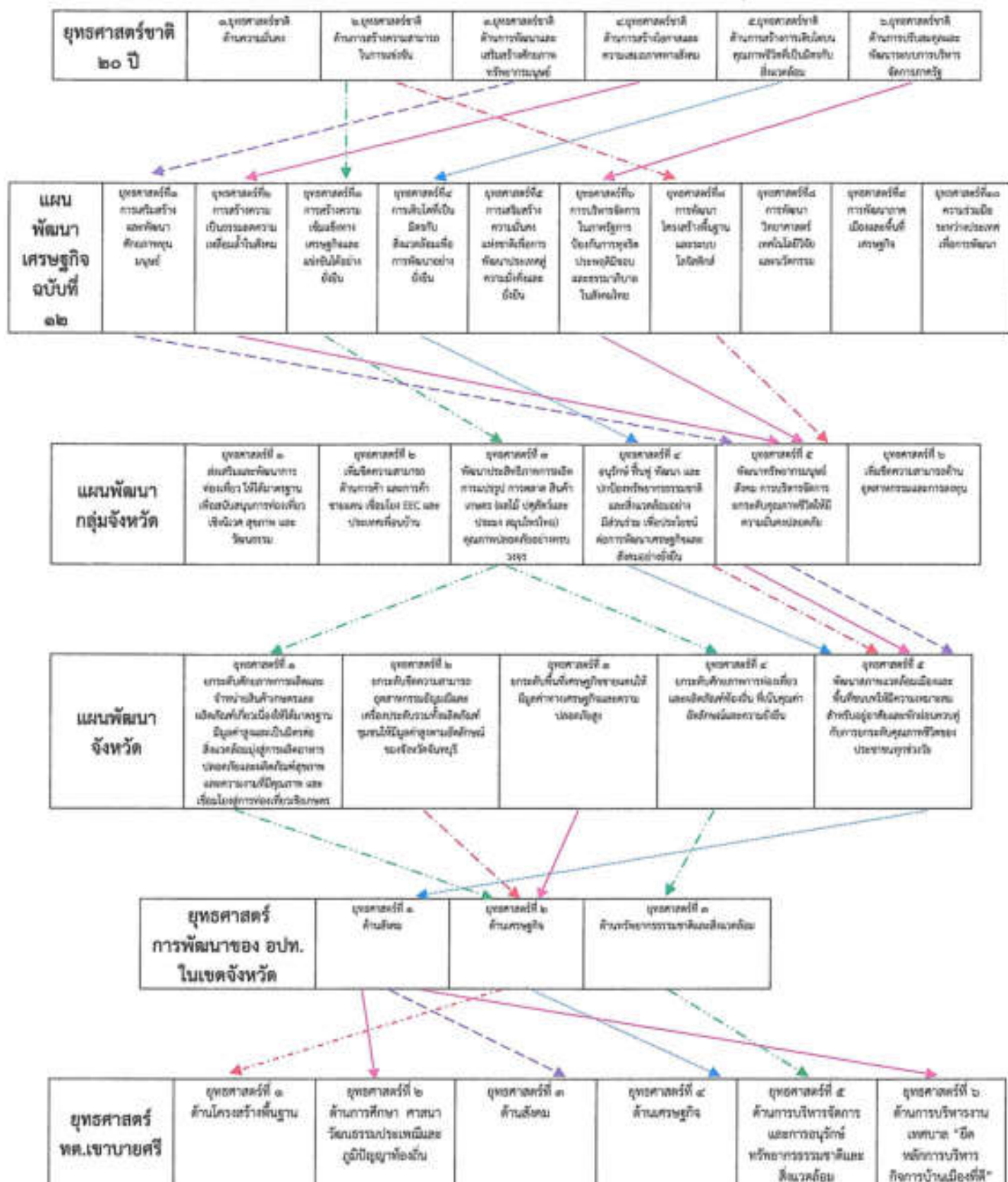

## ส่วนที่ ๓ การนำแผนพัฒนาท้องถิ่นไปสู่การปฏิบัติ

## ๑. ยุทธศาสตร์การพัฒนาและแผนงาน

ที่	ยุทธศาสตร์	ด้าน	แผนงาน	หน่วยงาน รับผิดชอบหลัก	หน่วยงาน สนับสนุน
๑	ยุทธศาสตร์ด้านโครงสร้างพื้นฐาน	ด้านการเศรษฐกิจ	แผนงานอุตสาหกรรม และโยธา	กองช่าง	เทศบาลตำบลเขาบายศรี
๒	ยุทธศาสตร์ด้านการศึกษา ศาสนา วัฒนธรรมประเพณีและภูมิปัญญา ท้องถิ่น	ด้านบริการชุมชนและสังคม	แผนงานการศึกษา	กองการศึกษา	
			แผนงานการศาสนา วัฒนธรรมและ นันทนาการ	กองการศึกษา	
๓	ยุทธศาสตร์ด้านสังคม	ด้านบริหารงานทั่วไป	แผนงานบริหารงาน ทั่วไป	สำนักปลัดเทศบาล	
		ด้านบริการชุมชนและสังคม	แผนงานการศาสนา วัฒนธรรมและ นันทนาการ	กองการศึกษา	
		ด้านบริการชุมชนและสังคม	แผนงานสาธารณสุข	สำนักปลัดเทศบาล	
		ด้านบริหารงานทั่วไป	แผนงานการรักษาความ สงบภายใน	สำนักปลัดเทศบาล	
		ด้านการดำเนินงานอื่น	แผนงานงบกลาง	สำนักปลัดเทศบาล	
๔	ยุทธศาสตร์ด้านเศรษฐกิจ	ด้านบริการชุมชนและสังคม	แผนงานสร้าง ความเข้มแข็งของชุมชน	สำนักปลัดเทศบาล	
		ด้านการเศรษฐกิจ	แผนงานการเกษตร	สำนักปลัดเทศบาล	
๕	ยุทธศาสตร์ด้านการบริหารจัดการ และการอนุรักษ์ ทรัพยากรธรรมชาติและ สิ่งแวดล้อม	ด้านการเศรษฐกิจ	แผนงานการเกษตร	สำนักปลัดเทศบาล	
		ด้านบริการชุมชนและสังคม	แผนงานเคหะและชุมชน	สำนักปลัดเทศบาล	
		ด้านบริการชุมชนและสังคม	แผนงานสร้าง ความเข้มแข็งของชุมชน	สำนักปลัดเทศบาล	
๖	ยุทธศาสตร์ด้านการบริหารงาน เทศบาล "ยึดหลักการบริหาร กิจการบ้านเมืองที่ดี"	ด้านบริหารงานทั่วไป	แผนงานบริหารงาน ทั่วไป	สำนักปลัดเทศบาล, กองคลัง	
		ด้านบริการชุมชนและสังคม	แผนงานการศาสนา วัฒนธรรมและ นันทนาการ	กองการศึกษา	
		ด้านการเศรษฐกิจ	แผนงานอุตสาหกรรม และโยธา	กองช่าง	
		ด้านบริการชุมชนและสังคม	แผนงานสร้าง ความเข้มแข็งของชุมชน	สำนักปลัดเทศบาล	
รวม	๖ ยุทธศาสตร์	๔ ด้าน	๑๐ แผนงาน	๔ สำนัก/กอง	

บัญชีรูปโครงการพัฒนา  
แผนพัฒนาท้องถิ่น (พ.ศ.๒๕๖๖-๒๕๗๐)  
เทศบาลตำบลเขานายศรี อำเภอท่าใหม่ จังหวัดจันทบุรี

ยุทธศาสตร์	ปี ๒๕๖๖		ปี ๒๕๖๗		ปี ๒๕๖๘		ปี ๒๕๖๙		รวม ๕ ปี	
	จำนวนโครงการ	งบประมาณ (บาท)	จำนวนโครงการ	งบประมาณ (บาท)	จำนวนโครงการ	งบประมาณ (บาท)	จำนวนโครงการ	งบประมาณ (บาท)	จำนวนโครงการ	งบประมาณ (บาท)
	จำนวนโครงการ	จำนวนโครงการ	จำนวนโครงการ	จำนวนโครงการ	จำนวนโครงการ	จำนวนโครงการ	จำนวนโครงการ	จำนวนโครงการ	จำนวนโครงการ	จำนวนโครงการ
ยุทธศาสตร์ที่ ๑ ด้านโครงสร้างพื้นฐาน										
๑.๑ แผนงานอุตสาหกรรมและการโยธา	๒๕	๒๕,๙๙๑,๐๐๐	๓๑	๓๑,๖๙๔,๕๐๐	๓๑	๓๑,๖๙๕,๐๐๐	๓๑	๓๑,๖๙๕,๐๐๐	๑๒๖	๑๒๖,๐๗๖,๕๐๐
รวม	๒๕	๒๕,๙๙๑,๐๐๐	๓๑	๓๑,๖๙๔,๕๐๐	๓๑	๓๑,๖๙๕,๐๐๐	๓๑	๓๑,๖๙๕,๐๐๐	๑๒๖	๑๒๖,๐๗๖,๕๐๐
ยุทธศาสตร์ที่ ๒ ด้านการศึกษา ศาสนา วัฒนธรรมประเพณีและภูมิปัญญาท้องถิ่น										
๒.๑ แผนงานการศึกษา	๑๙	๓,๕๖๓,๐๐๐	๑๙	๓,๕๖๓,๐๐๐	๑๙	๓,๕๖๓,๐๐๐	๑๙	๓,๕๖๓,๐๐๐	๗๖	๓,๕๖๓,๐๐๐
๒.๒ แผนงานการศาสนาวัฒนธรรมและนันทนาการ	๕	๑๕๐,๐๐๐	๕	๑๕๐,๐๐๐	๕	๑๕๐,๐๐๐	๕	๑๕๐,๐๐๐	๒๐	๑๕๐,๐๐๐
รวม	๑๙	๓,๕๖๓,๐๐๐	๑๙	๓,๕๖๓,๐๐๐	๑๙	๓,๕๖๓,๐๐๐	๑๙	๓,๕๖๓,๐๐๐	๙๖	๓,๕๖๓,๐๐๐
ยุทธศาสตร์ที่ ๓ ด้านสังคม										
๓.๑ แผนงานบริหารงานทั่วไป	๖	๓๕๐,๐๐๐	๖	๓๕๐,๐๐๐	๖	๓๕๐,๐๐๐	๖	๓๕๐,๐๐๐	๒๔	๑,๔๐๐,๐๐๐
๓.๒ แผนงานงบกลาง	๔	๑๙,๓๙๐,๐๐๐	๔	๑๙,๓๙๐,๐๐๐	๔	๑๙,๓๙๐,๐๐๐	๔	๑๙,๓๙๐,๐๐๐	๑๖	๗๗,๕๖๐,๐๐๐
๓.๒ แผนงานการศึกษาวัฒนธรรมและนันทนาการ	๑๑	๕,๑๐๐,๐๐๐	๑๒	๙,๓๐๐,๐๐๐	๑๑	๕,๑๐๐,๐๐๐	๑๑	๕,๑๐๐,๐๐๐	๔๖	๒,๙๖๐,๐๐๐
๓.๓ แผนงานสาธารณสุข	๔	๖๙๕,๐๐๐	๔	๖๙๕,๐๐๐	๔	๖๙๕,๐๐๐	๔	๖๙๕,๐๐๐	๑๖	๒,๗๘๐,๐๐๐
๓.๔ แผนงานรักษาความสงบภายใน	๕	๓๗๐,๐๐๐	๖	๕,๑๗๐,๐๐๐	๖	๕,๑๗๐,๐๐๐	๖	๕,๑๗๐,๐๐๐	๒๓	๒๐,๖๘๐,๐๐๐
รวม	๓๐	๑๖,๕๐๕,๐๐๐	๓๒	๒๑,๕๐๕,๐๐๐	๓๒	๒๑,๕๐๕,๐๐๐	๓๒	๒๑,๕๐๕,๐๐๐	๑๒๖	๑๒๖,๐๗๖,๕๐๐



ยุทธศาสตร์	ปี ๒๕๖๖		ปี ๒๕๖๗		ปี ๒๕๖๘		ปี ๒๕๖๙		ปี ๒๕๗๐		รวม ๕ ปี	
	จำนวนโครงการ	งบประมาณ (บาท)	จำนวนโครงการ	งบประมาณ (บาท)	จำนวนโครงการ	งบประมาณ (บาท)	จำนวนโครงการ	งบประมาณ (บาท)	จำนวนโครงการ	งบประมาณ (บาท)	จำนวนโครงการ	งบประมาณ (บาท)
ยุทธศาสตร์ที่ ๔ ด้านเศรษฐกิจ												
๔.๑ แผนงานสร้างความเข้มแข็งของชุมชน	๙	๙๖๐,๐๐๐	๓๐	๙๖๐,๐๐๐	๙	๙๖๐,๐๐๐	๙	๙๖๐,๐๐๐	๙	๙๖๐,๐๐๐	๔๖	๒,๘๐๐,๐๐๐
รวม	๙	๙๖๐,๐๐๐	๓๐	๙๖๐,๐๐๐	๙	๙๖๐,๐๐๐	๙	๙๖๐,๐๐๐	๙	๙๖๐,๐๐๐	๔๖	๒,๘๐๐,๐๐๐
ยุทธศาสตร์ที่ ๕ ด้านการบริหารจัดการและการอนุรักษ์ทรัพยากรธรรมชาติและสิ่งแวดล้อม												
๕.๑ แผนงานการเกษตร	๖	๕๓,๐๐๐	๕	๕๓,๐๐๐	๖	๕๓,๐๐๐	๕	๕๓,๐๐๐	๕	๕๓,๐๐๐	๒๗	๓๒๕,๐๐๐
๕.๒ แผนงานทะเลและชุมชน	๗	๕๖๕,๐๐๐	๖	๕๓๕,๐๐๐	๖	๕๓๕,๐๐๐	๖	๕๓๕,๐๐๐	๖	๕๓๕,๐๐๐	๓๓	๒,๗๖๕,๐๐๐
รวม	๑๓	๖๑๘,๐๐๐	๑๑	๕๗๘,๐๐๐	๑๒	๖๑๘,๐๐๐	๑๑	๕๗๘,๐๐๐	๑๑	๕๗๘,๐๐๐	๕๖	๓,๐๐๐,๐๐๐
ยุทธศาสตร์ที่ ๖ ด้านการบริหารงานเทศบาล "ยึดหลักการบริหารกิจการบ้านเมืองที่ดี"												
๖.๑ แผนงานบริหารงานทั่วไป (งานบริหารงานคลัง)	๓	๕๐,๐๐๐	๓	๕๐,๐๐๐	๓	๕๐,๐๐๐	๓	๕๐,๐๐๐	๓	๕๐,๐๐๐	๑๕	๒๕๐,๐๐๐
๖.๒ แผนงานบริหารงานทั่วไป	๕	๒๔๐,๐๐๐	๕	๒๔๐,๐๐๐	๕	๒๔๐,๐๐๐	๕	๒๔๐,๐๐๐	๕	๒๔๐,๐๐๐	๒๕	๑,๒๐๐,๐๐๐
๖.๓ แผนงานทะเลและชุมชน	๑	๓๐,๐๐๐	๑	๓๐,๐๐๐	๑	๓๐,๐๐๐	๑	๓๐,๐๐๐	๑	๓๐,๐๐๐	๕	๕๐,๐๐๐
รวม	๙	๓๐๐,๐๐๐	๙	๓๐๐,๐๐๐	๙	๓๐๐,๐๐๐	๙	๓๐๐,๐๐๐	๙	๓๐๐,๐๐๐	๔๕	๑,๕๐๐,๐๐๐
รวมทั้งสิ้น	๑๐๕	๔๗,๐๔๗,๐๐๐	๑๒๖	๔๗,๖๕๐,๕๐๐	๑๓๐	๕๒,๙๖๙,๐๐๐	๑๓๐	๖๐,๙๔๑,๐๐๐	๑๓๓	๖๒,๓๗๙,๐๐๐	๕๕๐	๒๔๒,๓๕๖,๕๐๐

บัญชีสรุปโครงการพัฒนา ที่นำมาจากแผนพัฒนาหมู่บ้านและแผนชุมชน  
เทศบาลตำบลเขาบายศรี อำเภอท่าใหม่ จังหวัดจันทบุรี

	ปี ๒๕๖๖		ปี ๒๕๖๗		ปี ๒๕๖๘		ปี ๒๕๖๙		รวม ๕ ปี	
	จำนวนโครงการ	งบประมาณ (บาท)	จำนวนโครงการ	งบประมาณ (บาท)	จำนวนโครงการ	งบประมาณ (บาท)	จำนวนโครงการ	งบประมาณ (บาท)	จำนวนโครงการ	งบประมาณ (บาท)
โครงการพัฒนา ที่นำมาจาก แผนพัฒนาหมู่บ้านและแผนพัฒนา ชุมชน	๑๕	๑๓,๙๘๔,๐๐๐	๒๑	๒๓,๖๖๗,๐๐๐	๓๓	๓๖,๐๓๗,๐๐๐	๑๖	๑๓,๘๙๓,๐๐๐	๓๙	๘๘,๖๘๑,๐๐๐
รวม	๑๕	๑๓,๙๘๔,๐๐๐	๒๑	๒๓,๖๖๗,๐๐๐	๓๓	๓๖,๐๓๗,๐๐๐	๑๖	๑๓,๘๙๓,๐๐๐	๓๙	๘๘,๖๘๑,๐๐๐

## รายละเอียดโครงการพัฒนา

แผนพัฒนาท้องถิ่น (พ.ศ.๒๕๖๖-๒๕๗๐)

เทศบาลตำบลเขายายศรี อำเภอท่าใหม่ จังหวัดจันทบุรี

ก. ยุทธศาสตร์จังหวัดที่ ๑ยกระดับคุณภาพการผลิตและจำหน่ายสินค้าเกษตรและผลิตภัณฑ์เกี่ยวเนื่องให้ได้มาตรฐาน มีมูลค่าสูงและเป็นมิตรต่อสิ่งแวดล้อม มุ่งสู่การผลิตอาหารปลอดภัยและผลิตภัณฑ์สุขภาพและความงามที่มีคุณภาพ และเชื่อมโยงสู่การท่องเที่ยวเชิงเกษตร

ข. ยุทธศาสตร์การพัฒนาขององค์กรปกครองส่วนท้องถิ่นในเขตจังหวัดจันทบุรีที่ ๒ ยุทธศาสตร์ด้านเศรษฐกิจ

๑. ยุทธศาสตร์ที่ ๑ ด้านโครงสร้างพื้นฐาน

๑.๑ แผนงานอุตสาหกรรมและการโยธา (แนวทางที่ ๑ ปรับปรุงพัฒนาแหล่งกักเก็บน้ำ และระบบประปา)

ที่	โครงการ	วัตถุประสงค์	เป้าหมาย	งบประมาณ						ตัวชี้วัด (KPI)	ผลลัพธ์ที่คาดว่าจะได้รับ	หน่วยงานที่รับผิดชอบ
				๒๕๖๖ (บาท)	๒๕๖๗ (บาท)	๒๕๖๘ (บาท)	๒๕๖๙ (บาท)	๒๕๗๐ (บาท)	รวม			
๑	ก่อสร้างถังเก็บน้ำคอนกรีตเสริมเหล็กเสริมเหล็ก ๒ หมู่ ๒	เพื่อให้ประชาชนมีน้ำสำหรับอุปโภคบริโภค	ก่อสร้างถังเก็บน้ำคอนกรีตเสริมเหล็กขนาดเส้นผ่านศูนย์กลาง ๘ เมตร ๔ เมตร จำนวน ๑ แห่ง	๒๐๐,๐๐๐ พต.				๒๕๗๐ (บาท)		จำนวนผู้ได้รับประโยชน์	ประชาชน หมู่ที่ ๒ มีน้ำสำหรับอุปโภค-บริโภค	กองช่าง
๒	โครงการขุดลอกสระน้ำหนองวี หมู่ ๖ ตำบลเขายายศรี อำเภอท่าใหม่ จังหวัดจันทบุรี	เพื่อให้ประชาชนมีน้ำสำหรับการอุปโภค-บริโภค และทำการเกษตร	ขุดเพิ่มเติมกว้าง ๘๐ เมตร ยาว ๒๕๐ เมตร ลึก ๘ เมตร ปริมาตร กักเก็บน้ำ ๑๕๓,๖๐๐ ลูกบาศก์เมตร จำนวน ๑ แห่ง	๕๐๐,๐๐๐ พต.	๕๐๐,๐๐๐ พต.	๕๐๐,๐๐๐ พต.	๕๐๐,๐๐๐ พต.	๕๐๐,๐๐๐ (บาท)	๕๐๐,๐๐๐ พต.	จำนวนผู้ได้รับประโยชน์	ประชาชน หมู่ที่ ๖ มีน้ำสำหรับการอุปโภค-บริโภค และทำการเกษตร	กองช่าง
๓	โครงการขุดลอกสระน้ำหนองบัว หมู่ ๘ ตำบลเขายายศรี อำเภอท่าใหม่ จังหวัดจันทบุรี	เพื่อให้ประชาชนมีน้ำสำหรับการอุปโภค-บริโภค และทำการเกษตร	ขุดเพิ่มเติมกว้าง ๘๐ เมตร ยาว ๒๕๐ เมตร ลึก ๘ เมตร ปริมาตร กักเก็บน้ำ ๑๕๓,๖๐๐ ลูกบาศก์เมตร จำนวน ๑ แห่ง	๕๐๐,๐๐๐ พต.	๕๐๐,๐๐๐ พต.	๕๐๐,๐๐๐ พต.	๕๐๐,๐๐๐ พต.	๕๐๐,๐๐๐ (บาท)	๕๐๐,๐๐๐ พต.	จำนวนผู้ได้รับประโยชน์	ประชาชน หมู่ที่ ๘ มีน้ำสำหรับการอุปโภค-บริโภค และทำการเกษตร	กองช่าง

## รายละเอียดโครงการพัฒนา

แผนพัฒนาท้องถิ่น (พ.ศ.๒๕๖๖-๒๕๗๐)

เทศบาลตำบลเขาบายศรี อำเภอท่าใหม่ จังหวัดจันทบุรี

ก. ยุทธศาสตร์จังหวัดที่ ๓ ยกระดับศักยภาพการผลิตและจำหน่ายสินค้าเกษตรและผลิตภัณฑ์เกี่ยวเนื่องให้ได้มาตรฐาน มีมูลค่าสูงและเป็นมิตรต่อสิ่งแวดล้อม มุ่งสู่การผลิตอาหารปลอดภัยและผลิตภัณฑ์

สุขภาพและความงามที่มีคุณภาพ และเชื่อมโยงสู่การท่องเที่ยวเชิงเกษตร

ข. ยุทธศาสตร์การพัฒนาขององค์กรปกครองส่วนท้องถิ่นในเขตจังหวัดจันทบุรีในเขตจังหวัดจันทบุรีที่ ๒ ยุทธศาสตร์ด้านเศรษฐกิจ

๑. ยุทธศาสตร์ที่ ๑ ด้านโครงสร้างพื้นฐาน

๑.๑ แผนงานอุตสาหกรรมและการโยธา (แนวทางการพัฒนาแหล่งกักเก็บน้ำ และระบบประปา)

ที่	โครงการ	วัตถุประสงค์	เป้าหมาย	งบประมาณ					ตัวชี้วัด (KPI)	ผลลัพธ์ที่คาดว่าจะได้รับ	หน่วยงานที่รับผิดชอบ
				๒๕๖๖ (บาท)	๒๕๖๗ (บาท)	๒๕๖๘ (บาท)	๒๕๖๙ (บาท)	๒๕๗๐ (บาท)			
๔	โครงการขุดขยายสระน้ำวัดมาชโฮม หมู่ ๑๑ ตำบลเขาบายศรี อำเภอท่าใหม่ จังหวัดจันทบุรี	เพื่อให้ประชาชนมีน้ำสำหรับบริโภค และทำการเกษตร	ขนาดเดิมกว้าง ๑๐๐ เมตร ยาว ๒๐๐ เมตร ลึก ๘ เมตร ปริมาตร กักเก็บน้ำ ๑๖๐,๐๐๐ ลูกบาศก์เมตร จำนวน ๑ แห่ง	๒๕๖๖ (บาท)	๒๕๖๗ (บาท)	๒๕๖๘ (บาท)	๒๕๖๙ (บาท)	๒๕๗๐ (บาท)	จำนวนผู้ได้รับประโยชน์	ประชาชน หมู่ที่ ๑๑ มีน้ำสำหรับบริโภค และทำการเกษตร	กองช่าง
๕	โครงการขุดขยายสระเก็บน้ำศูนย์สาธิตการตลาดบ้านมาชโฮม หมู่ ๑๑ ตำบลบ้านมาชโฮม หมู่ ๑๑ ตำบลเขาบายศรี อำเภอท่าใหม่ จังหวัดจันทบุรี	เพื่อให้ประชาชนมีน้ำสำหรับบริโภค และทำการเกษตร	ขุดขยายสระเก็บน้ำศูนย์สาธิตการตลาดบ้านมาชโฮม หมู่ ๑๑ จำนวน ๑ แห่ง	๒๕๖๖ (บาท)	๒๕๖๗ (บาท)	๒๕๖๘ (บาท)	๒๕๖๙ (บาท)	๒๕๗๐ (บาท)	จำนวนผู้ได้รับประโยชน์	ประชาชน หมู่ที่ ๑๑ มีน้ำสำหรับบริโภค และทำการเกษตร	กองช่าง
๖	โครงการขุดลอกคลองทำฝาย หมู่ที่ ๘ ตำบลเขาบายศรี อำเภอท่าใหม่ จังหวัดจันทบุรี	เพื่อให้ประชาชนมีน้ำสำหรับบริโภค และทำการเกษตร	ขุดลอกคลองทำฝาย ระยะทาง ๑.๕ กม. กว้าง ๖ เมตร ลึก ๔ เมตร จำนวน ๑ แห่ง	๒๕๖๖ (บาท)	๒๕๖๗ (บาท)	๒๕๖๘ (บาท)	๒๕๖๙ (บาท)	๒๕๗๐ (บาท)	จำนวนผู้ได้รับประโยชน์	ประชาชน หมู่ที่ ๘ มีน้ำสำหรับบริโภค และทำการเกษตร	กองช่าง

รายละเอียดโครงการพัฒนา

แผนพัฒนาท้องถิ่น (พ.ศ.๒๕๖๖-๒๕๗๐)

เทศบาลตำบลเขามาศรี อำเภอท่าใหม่ จังหวัดจันทบุรี

ก. ยุทธศาสตร์จังหวัดที่ ๑ ยกระดับศักยภาพการผลิตและจำหน่ายสินค้าเกษตรและผลิตภัณฑ์เกี่ยวเนื่องให้ได้มาตรฐาน มีมูลค่าสูงและเป็นมิตรต่อสิ่งแวดล้อม มุ่งสู่การผลิตอาหารปลอดภัยและผลิตภัณฑ์สุขภาพและความงามที่มีคุณภาพ และเชื่อมโยงสู่การท่องเที่ยวเชิงเกษตร

ข. ยุทธศาสตร์การพัฒนาขององค์กรปกครองส่วนท้องถิ่นในเขตจังหวัดจันทบุรีที่ ๒ ยุทธศาสตร์ด้านเศรษฐกิจ

๑. ยุทธศาสตร์ที่ ๑ ด้านโครงสร้างพื้นฐาน

๑.๑ แผนงานอุตสาหกรรมและการโยธา (แนวทางที่ ๑ ปรับปรุงพัฒนาแหล่งกักเก็บน้ำ และระบบประปา)

ที่	โครงการ	วัตถุประสงค์	เป้าหมาย	งบประมาณ					ตัวชี้วัด (KPI)	ผลลัพธ์ที่คาดว่าจะได้รับ	หน่วยงานที่รับผิดชอบ
				๒๕๖๖ (บาท)	๒๕๖๗ (บาท)	๒๕๖๘ (บาท)	๒๕๖๙ (บาท)	๒๕๗๐ (บาท)			
๗	โครงการขุดลอกคลองชำดี หมู่ที่ ๔ ตำบลเขามาศรี อำเภอท่าใหม่ จังหวัดจันทบุรี	เพื่อให้ประชาชนมีน้ำสำหรับการอุปโภค-บริโภค และทำการเกษตร	ขุดลอกคลองชำดี หมู่ที่ ๔ จำนวน ๓ แห่ง					๒๕๗๐ (บาท)	จำนวนผู้ได้รับประโยชน์	ประชาชน หมู่ที่ ๔ มีน้ำสำหรับการอุปโภค-บริโภค และทำการเกษตร	กองช่าง
๘	โครงการขุดลอกสระขอสันเขามาศรี ตำบลเขามาศรี อำเภอท่าใหม่ จังหวัดจันทบุรี	เพื่อให้ประชาชนมีน้ำสำหรับการอุปโภค-บริโภค และทำการเกษตร	ขุดลอกสระขอสันเขามาศรี หมู่ที่ ๑๒ จำนวน ๓ แห่ง			๕๐๐,๐๐๐		๕๐๐,๐๐๐	จำนวนผู้ได้รับประโยชน์	ประชาชน หมู่ที่ ๑๒ มีน้ำสำหรับการอุปโภค-บริโภค และทำการเกษตร	กองช่าง
๙	โครงการขุดลอกคลองเขียง หมู่ ๕ ตำบลเขามาศรี อำเภอท่าใหม่ จังหวัดจันทบุรี	เพื่อให้ประชาชนมีน้ำสำหรับการอุปโภค-บริโภค และทำการเกษตร	ขุดลอกคลองเขียง หมู่ ๕ จำนวน ๓ แห่ง				๕๐๐,๐๐๐	๕๐๐,๐๐๐	จำนวนผู้ได้รับประโยชน์	ประชาชน หมู่ที่ ๕ มีน้ำสำหรับการอุปโภค-บริโภค และทำการเกษตร	กองช่าง

## รายละเอียดโครงการพัฒนา

แผนพัฒนาท้องถิ่น (พ.ศ.๒๕๖๖-๒๕๗๐)

เทศบาลตำบลเขาบายศรี อำเภอท่าใหม่ จังหวัดจันทบุรี

ก. ยุทธศาสตร์จังหวัดที่ ๓ ยกระดับศักยภาพการผลิตและจำหน่ายสินค้าเกษตรและผลิตภัณฑ์เกี่ยวเนื่องให้ได้มาตรฐาน มีมูลค่าสูงและเป็นมิตรต่อสิ่งแวดล้อม มุ่งสู่การผลิตอาหารปลอดภัยและผลิตภัณฑ์

สุขภาพและความงามที่มีคุณภาพ และเชื่อมโยงสู่การท่องเที่ยวเชิงเกษตร

ข. ยุทธศาสตร์การพัฒนาขององค์กรปกครองส่วนท้องถิ่นในเขตจังหวัดจันทบุรีที่ ๒ ยุทธศาสตร์ด้านเศรษฐกิจ

๑. ยุทธศาสตร์ที่ ๑ ด้านโครงสร้างพื้นฐาน

๑.๑ แผนงานอุตสาหกรรมและการโยธา (แนวทางที่ ๑ ปรับปรุงพัฒนาแหล่งกักเก็บน้ำ และระบบประปา)

ที่	โครงการ	วัตถุประสงค์	เป้าหมาย	งบประมาณ					ตัวชี้วัด (KPI)	ผลลัพธ์ที่คาดว่าจะได้รับ	หน่วยงานที่รับผิดชอบ
				๒๕๖๖ (บาท)	๒๕๖๗ (บาท)	๒๕๖๘ (บาท)	๒๕๖๙ (บาท)	๒๕๗๐ (บาท)			
๑๐	โครงการก่อสร้างฝายน้ำล้นหมู่ที่ ๑๑ ตำบลเขาบายศรี อำเภอท่าใหม่ จังหวัดจันทบุรี	เพื่อให้ประชาชนมีน้ำสำหรับทำอุปโภค-บริโภค และทำการเกษตร	ก่อสร้างฝายน้ำล้นบริเวณคลองมะม่วง จำนวน ๑ แห่ง	๕๐๐,๐๐๐ ทศ.				๒๕๗๐ (บาท)	จำนวนผู้ได้รับประโยชน์	ประชาชน หมู่ที่ ๑๑ มีน้ำสำหรับการอุปโภค-บริโภค และทำการเกษตร	กองช่าง
๑๑	โครงการก่อสร้างฝายน้ำล้นหมู่ที่ ๑๑ ตำบลเขาบายศรี อำเภอท่าใหม่ จังหวัดจันทบุรี	เพื่อให้ประชาชนมีน้ำสำหรับทำอุปโภค-บริโภค และทำการเกษตร	ก่อสร้างฝายน้ำล้นบริเวณบึงโอย่าง ซอย ๑๒ จำนวน ๑ แห่ง					๕๐๐,๐๐๐ ทศ.	จำนวนผู้ได้รับประโยชน์	ประชาชน หมู่ที่ ๑๑ มีน้ำสำหรับการอุปโภค-บริโภค และทำการเกษตร	กองช่าง
๑๒	โครงการขุดเจาะบ่อบาดาล ตำบลเขาบายศรี อำเภอท่าใหม่ จังหวัดจันทบุรี	เพื่อให้ประชาชนมีน้ำสำหรับทำอุปโภค-บริโภค และทำการเกษตร	ขุดเจาะบ่อบาดาล ๑๒ หมู่บ้าน จำนวน ๑๒ แห่ง	๑,๕๕๐,๐๐๐ ทศ.	๑,๕๕๐,๐๐๐ ทศ.	๑,๕๕๐,๐๐๐ ทศ.	๑,๕๕๐,๐๐๐ ทศ.	๑,๕๕๐,๐๐๐ ทศ.	จำนวนผู้ได้รับประโยชน์	ประชาชนตำบลเขาบายศรี มีน้ำสำหรับการอุปโภค-บริโภค และทำการเกษตร	กองช่าง

## รายละเอียดโครงการพัฒนา

แผนพัฒนาท้องถิ่น (พ.ศ.๒๕๖๖-๒๕๗๐)

เทศบาลตำบลเขาบายศรี อำเภอท่าใหม่ จังหวัดจันทบุรี

ก. ยุทธศาสตร์จังหวัดที่ ๑ ยกระดับศักยภาพการผลิตและจำหน่ายสินค้าเกษตรและผลิตภัณฑ์เกี่ยวเนื่องให้ได้มาตรฐาน มีมูลค่าสูงและเป็นมิตรต่อสิ่งแวดล้อม มุ่งสู่การผลิตอาหารปลอดภัยและผลิตภัณฑ์

สุขภาพและความงามที่มีคุณภาพ และเชื่อมโยงสู่การท่องเที่ยวเชิงเกษตร

ข. ยุทธศาสตร์การพัฒนาขององค์กรปกครองส่วนท้องถิ่นในเขตจังหวัดจันทบุรีที่ ๒ ยุทธศาสตร์ด้านเศรษฐกิจ

๑. ยุทธศาสตร์ที่ ๑ ด้านโครงสร้างพื้นฐาน

๑.๑ แผนงานอุตสาหกรรมและการโยธา (แนวทางที่ ๑ ปรับปรุงพัฒนาแหล่งกักเก็บน้ำ และระบบประปา)

ที่	โครงการ	วัตถุประสงค์	เป้าหมาย	งบประมาณ					ตัวชี้วัด (KPI)	ผลลัพธ์ที่คาดว่าจะได้รับ	หน่วยงานที่รับผิดชอบ	
				๒๕๖๖ (บาท)	๒๕๖๗ (บาท)	๒๕๖๘ (บาท)	๒๕๖๙ (บาท)	๒๕๗๐ (บาท)				
๑๓	โครงการขุดลอกคลองสุข หมู่ ๙ ตำบลเขาบายศรี อำเภอท่าใหม่ จังหวัดจันทบุรี	เพื่อให้ประชาชนมีน้ำสำหรับอุปโภคบริโภค และการเกษตร	ขุดลอกคลองสุข หมู่ ๙ จำนวน ๓ แห่ง						๕๐๐,๐๐๐ ทด.	จำนวนผู้ได้รับประโยชน์	ประชาชน หมู่ที่ ๙ มีน้ำสำหรับการอุปโภค-บริโภค และทำการเกษตร	กองช่าง

## รายละเอียดโครงการพัฒนา

แผนพัฒนาท้องถิ่น (พ.ศ.๒๕๖๖-๒๕๗๐)

เทศบาลตำบลเขานายศรี อำเภอท่าใหม่ จังหวัดจันทบุรี

- ก. ยุทธศาสตร์จังหวัดที่ ๑ ยกระดับศักยภาพการผลิตและจำหน่ายสินค้าเกษตรและผลิตภัณฑ์เกี่ยวเนื่องให้ได้มาตรฐาน มีมูลค่าสูงและเป็นมิตรต่อสิ่งแวดล้อม มุ่งสู่การผลิตอาหารปลอดภัยและผลิตภัณฑ์
- ข. ยุทธศาสตร์การพัฒนาขององค์กรปกครองส่วนท้องถิ่นในเขตจังหวัดจันทบุรีในเขตจังหวัดจันทบุรีที่ ๒ ยุทธศาสตร์ด้านเศรษฐกิจ
๑. ยุทธศาสตร์ที่ ๑ ด้านโครงสร้างพื้นฐาน

## ๑.๑ แผนงานอุตสาหกรรมและการโยธา (แนวทางการปรับปรุงและพัฒนาเส้นทางคมนาคม)

ที่	โครงการ	วัตถุประสงค์	เป้าหมาย	งบประมาณ					ตัวชี้วัด (KPI)	ผลลัพธ์ที่คาดว่าจะได้รับ	หน่วยงานที่รับผิดชอบ
				๒๕๖๖ (บาท)	๒๕๖๗ (บาท)	๒๕๖๘ (บาท)	๒๕๖๙ (บาท)	๒๕๗๐ (บาท)			
๑	ปรับปรุงท่อระบายน้ำ และหลักกั้นโค้งถนน สายโพงกว้าง - นาหวาย ชอย ๓ หมู่ที่ ๓	เพื่อให้ประชาชนใช้เส้นทางคมนาคมได้อย่างสะดวกรวดเร็ว	วางท่อระบายน้ำ ยาว ๓ ท่อ พร้อมหลักกั้นโค้งขนาดท่อ ๐.๘๐ เมตร จำนวน ๓ แห่ง	๕๐,๐๐๐ ทด.					จำนวนผู้ได้รับประโยชน์	ประชาชน หมู่ ๓ มีการคมนาคมที่ สะดวกรวดเร็ว ๕๐ ครึ่งเวร	กองช่าง
๒	ก่อสร้างถนน คลส.สาย โพงกว้าง - นาหวาย หมู่ที่ ๓	เพื่อให้ประชาชนใช้เส้นทางคมนาคมได้อย่างสะดวกรวดเร็ว	กว้าง ๕ เมตร ยาว ๔๗๗ เมตร จำนวน ๑ แห่ง	๓,๖๗๐,๐๐๐ ทด.					จำนวนผู้ได้รับประโยชน์	ประชาชน หมู่ ๓ มีการคมนาคมที่ สะดวกรวดเร็ว ๑๕ ครึ่งเวร	กองช่าง
๓	ก่อสร้างถนน คลส.สาย โพงกว้าง -เขาแกลด ชอย ๑ หมู่ที่ ๓	เพื่อให้ประชาชนใช้เส้นทางคมนาคมได้อย่างสะดวกรวดเร็ว	กว้าง ๕ เมตร ยาว ๒๓๐ เมตร จำนวน ๑ แห่ง	๘๐๓,๐๐๐ ทด.					จำนวนผู้ได้รับประโยชน์	ประชาชน หมู่ ๓ มีการคมนาคมที่ สะดวกรวดเร็ว ๒๐ ครึ่งเวร	กองช่าง



## รายละเอียดโครงการพัฒนา

แผนพัฒนาท้องถิ่น (พ.ศ.๒๕๖๖-๒๕๗๐)

เทศบาลตำบลเขานายศรี อำเภอท่าใหม่ จังหวัดจันทบุรี

- ก. ยุทธศาสตร์จังหวัดที่ ๑ ยกระดับศักยภาพการผลิตและจำหน่ายสินค้าเกษตรและผลิตภัณฑ์เกี่ยวเนื่องให้ได้มาตรฐาน มีมูลค่าสูงและเป็นมิตรต่อสิ่งแวดล้อม มุ่งสู่การผลิตอาหารปลอดภัยและผลิตภัณฑ์สุขภาพและความงามที่มีคุณภาพ และเชื่อมโยงสู่การท่องเที่ยวเชิงเกษตร
- ข. ยุทธศาสตร์การพัฒนาขององค์การปกครองส่วนท้องถิ่นในเขตจังหวัดจันทบุรีที่ ๒ ยุทธศาสตร์ด้านเศรษฐกิจ
๑. ยุทธศาสตร์ที่ ๑ ด้านโครงสร้างพื้นฐาน

## ๑.๑ แผนงานอุตสาหกรรมและการโยธา (แนวทางที่ ๒ ปรับปรุงและพัฒนาเส้นทางคมนาคม)

ที่	โครงการ	วัตถุประสงค์	เป้าหมาย	งบประมาณ					ตัวชี้วัด (KPI)	ผลลัพธ์ที่คาดว่าจะได้รับ	หน่วยงานที่รับผิดชอบ
				๒๕๖๖ (บาท)	๒๕๖๗ (บาท)	๒๕๖๘ (บาท)	๒๕๖๙ (บาท)	๒๕๗๐ (บาท)			
๔	ก่อสร้างถนน คสล.สาย ซอยบ้านแจ้งถึง หมู่ที่ ๑	เพื่อให้ประชาชนใช้เส้นทางคมนาคมได้อย่างสะดวกรวดเร็ว	กว้าง ๔ เมตร ยาว ๑๖๕ เมตร จำนวน ๑ แห่ง				๒๕๖๙ (บาท)	๒๕๗๐ (บาท)	จำนวนผู้ได้รับประโยชน์	ประชาชน หมู่ ๓ มี การคมนาคมที่ สะดวกรวดเร็ว ๑๐ คิววีเออน	กองช่าง
๕	ซ่อมแซมถนนตรอกตัน โพธิ์หมู่ที่ ๒	เพื่อให้ประชาชนใช้เส้นทางคมนาคมได้อย่างสะดวกรวดเร็ว	ลงหินคลุกขนาดกว้าง ๕ เมตร ยาว ๑๐๐ เมตรหนา ๐.๑๕ เมตร จำนวน ๑ แห่ง					๖๐,๐๐๐ ทด.	จำนวนผู้ได้รับประโยชน์	ประชาชน หมู่ ๒ มี การคมนาคมที่ สะดวกรวดเร็ว ๗ คิววีเออน	กองช่าง
๖	ก่อสร้างถนน คสล.สาย เขานายศรี - หมองบัว ซอย ๑ หมู่ ๓	เพื่อให้ประชาชนใช้เส้นทางคมนาคมได้อย่างสะดวกรวดเร็ว	กว้าง ๔ เมตร ยาว ๒๙๕ เมตร จำนวน ๑ แห่ง					๘๒๙,๐๐๐ ทด.	จำนวนผู้ได้รับประโยชน์	ประชาชน หมู่ ๓ มี การคมนาคมที่ สะดวกรวดเร็ว ๕๐ คิววีเออน	กองช่าง

## รายละเอียดโครงการพัฒนา

แผนพัฒนาท้องถิ่น (พ.ศ.๒๕๖๖-๒๕๗๐)

เทศบาลตำบลเขานายศรี อำเภอท่าใหม่ จังหวัดจันทบุรี

- ก. ยุทธศาสตร์จังหวัดที่ ๑ ยุทธศาสตร์ศักยภาพการผลิตและจำหน่ายสินค้าเกษตรและผลิตภัณฑ์มูลค่าสูงและเป็นมิตรต่อสิ่งแวดล้อม มุ่งสู่การผลิตอาหารปลอดภัยและผลิตภัณฑ์
- สุขภาพและความงามที่มีคุณภาพ และเชื่อมโยงสู่การท่องเที่ยวเชิงเกษตร
- ข. ยุทธศาสตร์การพัฒนาขององค์กรท้องถิ่นในเขตจังหวัดจันทบุรีที่ ๒ ยุทธศาสตร์ด้านเศรษฐกิจ
๑. ยุทธศาสตร์ที่ ๑ ด้านโครงสร้างพื้นฐาน

## ๑.๑ แผนงานอุตสาหกรรมและการโยธา (แนวทางที่ ๒ ปรับปรุงและพัฒนาเส้นทางคมนาคม)

ที่	โครงการ	วัตถุประสงค์	เป้าหมาย	งบประมาณ					ตัวชี้วัด (KPI)	ผลลัพธ์ที่คาดว่าจะได้รับ	หน่วยงานที่รับผิดชอบ
				๒๕๖๖ (บาท)	๒๕๖๗ (บาท)	๒๕๖๘ (บาท)	๒๕๖๙ (บาท)	๒๕๗๐ (บาท)			
๗	ก่อสร้างถนนตัดใหม่ สายเขานายศรีซอย ๑ (ขอย้านอดีตผู้ใหญ่ เป้า)เชื่อมสะพานวัดเขา นายศรี หมู่ ๔	เพื่อให้ประชาชนใช้เส้นทางคมนาคมได้อย่างสะดวกรวดเร็ว	กว้าง ๔ เมตร ยาว ๔๐๐ เมตร จำนวน ๑ แห่ง	๒๕๖๖ (บาท)	๒๕๖๗ (บาท)	๒๕๖๘ (บาท)	๒๕๖๙ (บาท)	๒๕๗๐ (บาท)	จำนวนผู้ได้รับประโยชน์	ประชาชน หมู่ ๔ มี การคมนาคมที่ สะดวกรวดเร็ว ๑๕ ครั้ง/เดือน	กองช่าง
๘	ก่อสร้างถนน คลส.สาย เขานายศรี หมู่ ๕ ซอย ๔	เพื่อให้ประชาชนใช้เส้นทางคมนาคมได้อย่างสะดวกรวดเร็ว	กว้าง ๔ เมตร ยาว ๒๐๐ เมตร จำนวน ๑ แห่ง	๕๖๓,๐๐๐ บาท					จำนวนผู้ได้รับประโยชน์	ประชาชน หมู่ ๕ มี การคมนาคมที่ สะดวกรวดเร็ว ๑๖ ครั้ง/เดือน	กองช่าง
๙	ก่อสร้างถนน คลส.สาย หนองวี ซอย ๒ หมู่ ๖	เพื่อให้ประชาชนใช้เส้นทางคมนาคมได้อย่างสะดวกรวดเร็ว	กว้าง ๔ เมตร ยาว ๑๖๐ เมตร จำนวน ๑ แห่ง					๔๕๓,๐๐๐ บาท	จำนวนผู้ได้รับประโยชน์	ประชาชน หมู่ ๖ มี การคมนาคมที่ สะดวกรวดเร็ว ๑๑ ครั้ง/เดือน	กองช่าง

## รายละเอียดโครงการพัฒนา

แบบพัฒนาท้องถิ่น (พ.ศ.๒๕๖๖-๒๕๗๐)

เทศบาลตำบลเขาวายศรี อำเภอท่าใหม่ จังหวัดจันทบุรี

ก. ยุทธศาสตร์จังหวัดที่ ๑ ยุทธศาสตร์ศักยภาพการผลิตและจำหน่ายสินค้าเกษตรและผลิตภัณฑ์เกี่ยวเนื่องให้ได้มาตรฐาน มีมูลค่าสูงและเป็นมิตรต่อสิ่งแวดล้อม มุ่งสู่การผลิตอาหารปลอดภัยและผลิตภัณฑ์

สุขภาพและความงามที่มีคุณภาพ และเชื่อมโยงสู่การท่องเที่ยวเชิงเกษตร

ข. ยุทธศาสตร์การพัฒนาขององค์กรท้องถิ่นในเขตจังหวัดจันทบุรีที่ ๒ ยุทธศาสตร์ด้านเศรษฐกิจ

๑. ยุทธศาสตร์ที่ ๑ ดำเนินการสร้างพื้นฐาน

๑.๑ แผนงานอุตสาหกรรมและการโยธา (แนวทางที่ ๒ ปรับปรุงและพัฒนาเส้นทางคมนาคม)

ที่	โครงการ	วัตถุประสงค์	เป้าหมาย	งบประมาณ					ตัวชี้วัด (KPI)	ผลลัพธ์ที่คาดว่าจะได้รับ	หน่วยงานที่รับผิดชอบ
				๒๕๖๖ (บาท)	๒๕๖๗ (บาท)	๒๕๖๘ (บาท)	๒๕๖๙ (บาท)	๒๕๗๐ (บาท)			
๑๐	ก่อสร้างถนน คสล.สายหนองจวี ซอย ๓ หมู่ ๖	เพื่อให้ประชาชนใช้เส้นทางคมนาคมได้อย่างสะดวกรวดเร็ว	กว้าง ๓.๕ เมตร ยาว ๓๘๕ เมตร จำนวน ๑ แห่ง				๔๕๖,๐๐๐ ทศ.		จำนวนผู้ได้รับประโยชน์	ประชาชน หมู่ ๖ มีการคมนาคมที่สะดวกรวดเร็ว ๑๗ ครั้ง/เดือน	กองช่าง
๑๑	ก่อสร้างถนน คสล.สายหนองจวี ซอย ๔ หมู่ ๖	เพื่อให้ประชาชนใช้เส้นทางคมนาคมได้อย่างสะดวกรวดเร็ว	กว้าง ๓.๕ เมตร ยาว ๒๐๐ เมตร จำนวน ๑ แห่ง				๕๗๓,๐๐๐ ทศ.		จำนวนผู้ได้รับประโยชน์	ประชาชน หมู่ ๖ มีการคมนาคมที่สะดวกรวดเร็ว ๓๐ ครั้ง/เดือน	กองช่าง
๑๒	ก่อสร้างถนน คสล.สายหนองจวี ซอย ๕ หมู่ ๖	เพื่อให้ประชาชนใช้เส้นทางคมนาคมได้อย่างสะดวกรวดเร็ว	กว้าง ๕ เมตร ยาว ๒๐๐ เมตร จำนวน ๑ แห่ง				๗๐๓,๐๐๐ ทศ.		จำนวนผู้ได้รับประโยชน์	ประชาชน หมู่ ๖ มีการคมนาคมที่สะดวกรวดเร็ว ๕๕ ครั้ง/เดือน	กองช่าง

## รายละเอียดโครงการพัฒนา

แผนพัฒนาท้องถิ่น (พ.ศ.๒๕๖๖-๒๕๗๐)

เทศบาลตำบลเขาบายศรี อำเภอท่าใหม่ จังหวัดจันทบุรี

ก. ยุทธศาสตร์จังหวัดที่ ๓ ยุทธศาสตร์คุณภาพการผลิตและจำหน่ายสินค้าเกษตรและผลิตภัณฑ์เกี่ยวเนื่องให้ได้มาตรฐาน มีมูลค่าสูงและเป็นมิตรต่อสิ่งแวดล้อม มุ่งสู่การผลิตอาหารปลอดภัยและผลิตภัณฑ์

คุณภาพและความงามของสินค้าเกษตรที่มีคุณภาพ และเชื่อมโยงสู่การท่องเที่ยวเชิงเกษตร

ข. ยุทธศาสตร์การพัฒนาขององค์กรปกครองส่วนท้องถิ่นในเขตจังหวัดจันทบุรีที่ ๒ ยุทธศาสตร์ด้านเศรษฐกิจ

๑. ยุทธศาสตร์ที่ ๓ ด้านโครงสร้างพื้นฐาน

๑.๑ แผนงานอุตสาหกรรมและการโยธา (แนวทางที่ ๒ ปรับปรุงและพัฒนาเส้นทางคมนาคม)

ที่	โครงการ	วัตถุประสงค์	เป้าหมาย	งบประมาณ					ตัวชี้วัด (KPI)	ผลลัพธ์ที่คาดว่าจะได้รับ	หน่วยงานที่รับผิดชอบ
				๒๕๖๖ (บาท)	๒๕๖๗ (บาท)	๒๕๖๘ (บาท)	๒๕๖๙ (บาท)	๒๕๗๐ (บาท)			
๑๓	ก่อสร้างถนน คสล.สายหนองฉวี ซอย ๖ หมู่ ๖	เพื่อให้ประชาชนใช้เส้นทางคมนาคมได้อย่างสะดวกรวดเร็ว	กว้าง ๓.๕ เมตร ยาว ๔๐๐ เมตร จำนวน ๑ แห่ง			๙๘๓,๐๐๐ ทล.			จำนวนผู้ได้รับประโยชน์	ประชาชน หมู่ ๖ มีการคมนาคมที่สะดวกรวดเร็ว ๑๒ ครั้ง/เดือน	กองช่าง
๑๔	ก่อสร้างถนน คสล.สายหนองฉวี ซอย ๗ หมู่ ๖	เพื่อให้ประชาชนใช้เส้นทางคมนาคมได้อย่างสะดวกรวดเร็ว	กว้าง ๔ เมตร ยาว ๔๐๐ เมตร จำนวน ๑ แห่ง					๑,๑๖๓,๐๐๐ ทล.	จำนวนผู้ได้รับประโยชน์	ประชาชน หมู่ ๖ มีการคมนาคมที่สะดวกรวดเร็ว ๑๗ ครั้ง/เดือน	กองช่าง
๑๕	ก่อสร้างถนน คสล.สายหนองฉวี ซอย ๔ หมู่ ๖	เพื่อให้ประชาชนใช้เส้นทางคมนาคมได้อย่างสะดวกรวดเร็ว	กว้าง ๓.๕ เมตร ยาว ๓๕๐ เมตร จำนวน ๑ แห่ง	๓๗๑,๕๐๐ ทล.					จำนวนผู้ได้รับประโยชน์	ประชาชน หมู่ ๖ มีการคมนาคมที่สะดวกรวดเร็ว ๒๓ ครั้ง/เดือน	กองช่าง

## รายละเอียดโครงการพัฒนา

แผนพัฒนาท้องถิ่น (พ.ศ.๒๕๖๖-๒๕๗๐)

เทศบาลตำบลเขาบ่อศรี อำเภอท่าใหม่ จังหวัดจันทบุรี

ก. ยุทธศาสตร์จังหวัดที่ ๑ ยุทธศาสตร์ศักยภาพการผลิตและจำหน่ายสินค้าเกษตรและผลิตภัณฑ์เนื่องจากเป็นมิตรต่อสิ่งแวดล้อม มุ่งสู่การผลิตอาหารปลอดภัยและผลิตภัณฑ์

สุขภาพและความงามที่มีคุณภาพ และเชื่อมโยงสู่การท่องเที่ยวเชิงเกษตร

ข. ยุทธศาสตร์การพัฒนาขององค์การปกครองส่วนท้องถิ่นในเขตจังหวัดจันทบุรีที่ ๒ ยุทธศาสตร์ด้านเศรษฐกิจ

๑. ยุทธศาสตร์ที่ ๑ ด้านโครงสร้างพื้นฐาน

๑.๑ แผนงานอุตสาหกรรมและการโยธา (แนวทางการพัฒนาเส้นทางคมนาคม)

ที่	โครงการ	วัตถุประสงค์	เป้าหมาย	งบประมาณ					ตัวชี้วัด (KPI)	ผลลัพธ์ที่คาดว่าจะได้รับ	หน่วยงานที่รับผิดชอบ
				๒๕๖๖ (บาท)	๒๕๖๗ (บาท)	๒๕๖๘ (บาท)	๒๕๖๙ (บาท)	๒๕๗๐ (บาท)			
๑๖	ก่อสร้างถนน คสล.สายหนองฉวี ซอย ๑๒ หมู่ ๖	เพื่อให้ประชาชนใช้เส้นทางคมนาคมได้อย่างสะดวกรวดเร็ว	กว้าง ๔ เมตร ยาว ๗๐๐ เมตร จำนวน ๑ แห่ง				๑,๙๖๓,๐๐๐ ทศ.		จำนวนผู้ได้รับประโยชน์	ประชาชน หมู่ ๖ มีการคมนาคมที่สะดวกรวดเร็ว ๑๕ คิวเรือน	กองช่าง
๑๗	ก่อสร้างถนน คสล.สายหนองฉวี ซอย ๑๓ หมู่ ๖	เพื่อให้ประชาชนใช้เส้นทางคมนาคมได้อย่างสะดวกรวดเร็ว	กว้าง ๓.๕ เมตร ยาว ๔๘๗ เมตร จำนวน ๑ แห่ง	๑,๙๖๖,๐๐๐ ทศ.					จำนวนผู้ได้รับประโยชน์	ประชาชน หมู่ ๖ มีการคมนาคมที่สะดวกรวดเร็ว ๒๕ คิวเรือน	กองช่าง
๑๘	ก่อสร้างถนน คสล.สายหนองฉวี ซอย ๑๔ หมู่ ๖	เพื่อให้ประชาชนใช้เส้นทางคมนาคมได้อย่างสะดวกรวดเร็ว	กว้าง ๓.๕ เมตร ยาว ๒๔๐ เมตร จำนวน ๑ แห่ง			๕๙๑,๐๐๐ ทศ.			จำนวนผู้ได้รับประโยชน์	ประชาชน หมู่ ๖ มีการคมนาคมที่สะดวกรวดเร็ว ๙ คิวเรือน	กองช่าง

## รายละเอียดโครงการพัฒนา

แผนพัฒนาท้องถิ่น (พ.ศ.๒๕๖๖-๒๕๗๐)

เทศบาลตำบลเขาบายศรี อำเภอท่าใหม่ จังหวัดจันทบุรี

ก. ยุทธศาสตร์จังหวัดที่ ๑ ยกระดับศักยภาพการผลิตและจำหน่ายสินค้าเกษตรและผลิตภัณฑ์เกี่ยวเนื่องให้ได้มาตรฐาน มีมูลค่าสูงและเป็นมิตรต่อสิ่งแวดล้อม มุ่งสู่การผลิตอาหารปลอดภัยและผลิตภัณฑ์

สุขภาพและความงามของนักท่องเที่ยว และเชื่อมโยงสู่การท่องเที่ยวเชิงเกษตร

ข. ยุทธศาสตร์การพัฒนาขององค์กรปกครองส่วนท้องถิ่นในเขตจังหวัดจันทบุรีที่ ๒ ยุทธศาสตร์ด้านเศรษฐกิจ

๑. ยุทธศาสตร์ที่ ๑ ด้านโครงสร้างพื้นฐาน

๑.๑ แผนงานอุตสาหกรรมและการโยธา (แนวทางที่ ๒ ปรับปรุงและพัฒนาเส้นทางคมนาคม)

ที่	โครงการ	วัตถุประสงค์	เป้าหมาย	งบประมาณ					ตัวชี้วัด (KPI)	ผลลัพธ์ที่คาดว่าจะได้รับ	หน่วยงานที่รับผิดชอบ
				๒๕๖๖ (บาท)	๒๕๖๗ (บาท)	๒๕๖๘ (บาท)	๒๕๖๙ (บาท)	๒๕๗๐ (บาท)			
๑๙	ก่อสร้างถนน คสล.สายหนองฉวี ซอย ๑๕ หมู่ ๖	เพื่อให้ประชาชนใช้เส้นทางคมนาคมได้อย่างสะดวกรวดเร็ว	กว้าง ๓.๕ เมตร ยาว ๓๖๐ เมตร จำนวน ๓ แห่ง					๘๘๕,๐๐๐ บาท.	จำนวนผู้ได้รับประโยชน์	ประชาชน หมู่ ๖ มีการคมนาคมที่สะดวกรวดเร็ว ๑๐ ครั้ง/เดือน	กองช่าง
๒๐	ก่อสร้างถนน คสล.สายหนองฉวี ซอย ๑๖ หมู่ ๖	เพื่อให้ประชาชนใช้เส้นทางคมนาคมได้อย่างสะดวกรวดเร็ว	กว้าง ๓.๕ เมตร ยาว ๔๐๐ เมตร จำนวน ๓ แห่ง			๔๘๓,๐๐๐ บาท.			จำนวนผู้ได้รับประโยชน์	ประชาชน หมู่ ๖ มีการคมนาคมที่สะดวกรวดเร็ว ๑๓ ครั้ง/เดือน	กองช่าง
๒๑	ก่อสร้างถนน คสล.สายหนองฉวี ซอย ๑๗ หมู่ ๖	เพื่อให้ประชาชนใช้เส้นทางคมนาคมได้อย่างสะดวกรวดเร็ว	กว้าง ๓.๕ เมตร ยาว ๘๒๐ เมตร จำนวน ๓ แห่ง				๒,๐๑๒,๐๐๐ บาท.		จำนวนผู้ได้รับประโยชน์	ประชาชน หมู่ ๖ มีการคมนาคมที่สะดวกรวดเร็ว ๗ ครั้ง/เดือน	กองช่าง

## รายละเอียดโครงการพัฒนา

แผนพัฒนาท้องถิ่น (พ.ศ.๒๕๖๖-๒๕๗๐)

เทศบาลตำบลเขานายศรี อำเภอท่าใหม่ จังหวัดจันทบุรี

ก. ยุทธศาสตร์จังหวัดที่ ๓ ยกระดับศักยภาพการผลิตและจำหน่ายสินค้าเกษตรและผลิตภัณฑ์แปรรูปเป็นมิตรต่อสิ่งแวดล้อม มุ่งสู่การผลิตอาหารปลอดภัยและผลิตภัณฑ์สุขภาพและความงามที่มีคุณภาพ และเชื่อมโยงสู่การท่องเที่ยวเชิงเกษตร

ข. ยุทธศาสตร์การพัฒนาขององค์กรปกครองส่วนท้องถิ่นในเขตจังหวัดจันทบุรีที่ ๒ ยุทธศาสตร์ด้านเศรษฐกิจ

๓. ยุทธศาสตร์ที่ ๓ ด้านโครงสร้างพื้นฐาน

๓.๑ แผนงานอุตสาหกรรมและการโยธา (แนวทางการพัฒนาเส้นทางคมนาคม)

ที่	โครงการ	วัตถุประสงค์	เป้าหมาย	งบประมาณ					ตัวชี้วัด (KPI)	ผลลัพธ์ที่คาดว่าจะได้รับ	หน่วยงานที่รับผิดชอบ
				๒๕๖๖ (บาท)	๒๕๖๗ (บาท)	๒๕๖๘ (บาท)	๒๕๖๙ (บาท)	๒๕๗๐ (บาท)			
๒๒	ก่อสร้างถนน คสล.สายหนองอี๋ ขอย หมู่ ๖	เพื่อให้ประชาชนใช้เส้นทางคมนาคมได้อย่างสะดวกรวดเร็ว	กว้าง ๕ เมตร ยาว ๓,๐๐๐ เมตร จำนวน ๑ แห่ง				๒,๕๐๓,๐๐๐ บาท.		จำนวนผู้ได้รับประโยชน์	ประชาชน หมู่ ๖ มีการคมนาคมที่สะดวกรวดเร็ว ๓๔ ครั้ง/เดือน	กองช่าง
๒๓	ก่อสร้างถนน คสล.สายหนองอี๋ ขอย หมู่ ๖	เพื่อให้ประชาชนใช้เส้นทางคมนาคมได้อย่างสะดวกรวดเร็ว	กว้าง ๕ เมตร ยาว ๖๑๐ เมตร จำนวน ๑ แห่ง		๒,๓๓๘,๐๐๐ บาท.				จำนวนผู้ได้รับประโยชน์	ประชาชน หมู่ ๖ มีการคมนาคมที่สะดวกรวดเร็ว ๓๔ ครั้ง/เดือน	กองช่าง
๒๔	ก่อสร้างถนน คสล.สายหนองอี๋ ขอย หมู่ ๖	เพื่อให้ประชาชนใช้เส้นทางคมนาคมได้อย่างสะดวกรวดเร็ว	กว้าง ๓.๕ เมตร ยาว ๗๐๐ เมตร จำนวน ๑ แห่ง					๑,๗๓๘,๐๐๐ บาท.	จำนวนผู้ได้รับประโยชน์	ประชาชน หมู่ ๖ มีการคมนาคมที่สะดวกรวดเร็ว ๗ ครั้ง/เดือน	กองช่าง

## รายละเอียดโครงการพัฒนา

แบบพัฒนาท้องถิ่น (พ.ศ.๒๕๖๖-๒๕๗๐)

เทศบาลตำบลเขายายศรี อำเภอท่าใหม่ จังหวัดจันทบุรี

ก. ยุทธศาสตร์จังหวัดที่ ๑ ยุทธศาสตร์คุณภาพการผลิตและจำหน่ายสินค้าเกษตรและผลิตภัณฑ์เกี่ยวเนื่องให้ได้มาตรฐาน มีมูลค่าสูงและเป็นมิตรต่อสิ่งแวดล้อม มุ่งสู่การผลิตอาหารปลอดภัยและผลิตภัณฑ์สุขภาพและความงามที่มีคุณภาพ และเชื่อมโยงสู่การท่องเที่ยวเชิงเกษตร

ข. ยุทธศาสตร์การพัฒนาขององค์การบริหารส่วนท้องถิ่นในเขตจังหวัดจันทบุรีที่ ๒ ยุทธศาสตร์ด้านเศรษฐกิจ

๑. ยุทธศาสตร์ที่ ๑ ด้านโครงสร้างพื้นฐาน

๑.๑ แผนงานอุตสาหกรรมและการโยธา (แนวทางการพัฒนาเส้นทางคมนาคม)

ที่	โครงการ	วัตถุประสงค์	เป้าหมาย	งบประมาณ					ตัวชี้วัด (KPI)	ผลลัพธ์ที่คาดว่าจะได้รับ	หน่วยงานที่รับผิดชอบ
				๒๕๖๖ (บาท)	๒๕๖๗ (บาท)	๒๕๖๘ (บาท)	๒๕๖๙ (บาท)	๒๕๗๐ (บาท)			
๒๕	ก่อสร้างถนน คสล.สาย สระเก็บน้ำหนองอี หมู่ ๖	เพื่อให้ประชาชนใช้เส้นทางคมนาคมได้อย่างสะดวกรวดเร็ว	กว้าง ๓.๕ เมตร ยาว ๙๖๕ เมตร จำนวน ๓ แห่ง		๒,๓๖๗,๐๐๐ บาท.	๒๕๖๘ (บาท)	๒๕๖๙ (บาท)	๒๕๗๐ (บาท)	จำนวนผู้ได้รับประโยชน์	ประชาชน หมู่ ๖ มีการคมนาคมที่ สะดวกรวดเร็ว ๒๕ ครั้ง/เดือน	กองช่าง
๒๖	ก่อสร้างถนน คสล.สาย สุขุมวิท-คลองก่อง หมู่ ๖	เพื่อให้ประชาชนใช้เส้นทางคมนาคมได้อย่างสะดวกรวดเร็ว	กว้าง ๕ เมตร ยาว ๓๕๐ เมตร จำนวน ๑ แห่ง	๑,๒๒๔,๐๐๐ บาท.					จำนวนผู้ได้รับประโยชน์	ประชาชน หมู่ ๖ มีการคมนาคมที่ สะดวกรวดเร็ว ๓๒ ครั้ง/เดือน	กองช่าง
๒๗	ก่อสร้างประตูระบายน้ำ สะพานคลองก่อง หมู่ ๖	เพื่อให้ประชาชนใช้เส้นทางคมนาคมได้อย่างสะดวกรวดเร็ว	ก่อสร้างประตูระบายน้ำ จำนวน ๑ แห่ง				๕๐๐,๐๐๐ บาท.		จำนวนผู้ได้รับประโยชน์	ประชาชน หมู่ ๖ มีการคมนาคมที่ สะดวกรวดเร็ว ๓๐ ครั้ง/เดือน	กองช่าง



## รายละเอียดโครงการพัฒนา

แผนพัฒนาท้องถิ่น (พ.ศ.๒๕๖๖-๒๕๗๐)

เทศบาลตำบลเขาวายศรี อำเภอท่าใหม่ จังหวัดจันทบุรี

ก. ยุทธศาสตร์จังหวัดที่ ๑ ยกระดับศักยภาพการผลิตและจำหน่ายสินค้าเกษตรและผลิตภัณฑ์เกี่ยวเนื่องให้มีความตรงฐาน มีมูลค่าสูงและเป็นมิตรต่อสิ่งแวดล้อม มุ่งสู่การผลิตอาหารปลอดภัยและผลิตภัณฑ์สุขภาพและความงามที่มีคุณภาพ และเชื่อมโยงสู่การท่องเที่ยวเชิงเกษตร

ข. ยุทธศาสตร์การพัฒนาขององค์การปกครองส่วนท้องถิ่นในเขตจังหวัดจันทบุรีที่ ๒ ยุทธศาสตร์ด้านเศรษฐกิจ

๑. ยุทธศาสตร์ที่ ๑ ด้านโครงสร้างพื้นฐาน

๑.๑ แผนงานอุตสาหกรรมและการโยธา (แนวทางที่ ๒ ปรับปรุงและพัฒนาเส้นทางคมนาคม)

ที่	โครงการ	วัตถุประสงค์	เป้าหมาย	งบประมาณ					ตัวชี้วัด (KPI)	ผลลัพธ์ที่คาดว่าจะได้รับ	หน่วยงานที่รับผิดชอบ
				๒๕๖๖ (บาท)	๒๕๖๗ (บาท)	๒๕๖๘ (บาท)	๒๕๖๙ (บาท)	๒๕๗๐ (บาท)			
๒๘	ก่อสร้างถนน คสล. สายน้ำถ้ำ ซอย ๒ หมู่ ๗	เพื่อให้ประชาชนใช้เส้นทางคมนาคมได้อย่างสะดวกรวดเร็ว	กว้าง ๔ เมตร ยาว ๖๐ เมตร จำนวน ๑ แห่ง	๓๗๓,๐๐๐ บาท.					จำนวนผู้ได้รับประโยชน์	ประชาชน หมู่ ๗ มีการคมนาคมที่สะดวกรวดเร็ว ๑๒ครัวเรือน	กองช่าง
๒๙	ก่อสร้างถนน คสล. สายน้ำถ้ำ ซอย ๓ หมู่ ๗	เพื่อให้ประชาชนใช้เส้นทางคมนาคมได้อย่างสะดวกรวดเร็ว	กว้าง ๔ เมตร ยาว ๔๕๐ เมตร จำนวน ๑ แห่ง					๑,๒๙๕,๐๐๐ บาท.	จำนวนผู้ได้รับประโยชน์	ประชาชน หมู่ ๗ มีการคมนาคมที่สะดวกรวดเร็ว ๑๕ครัวเรือน	กองช่าง
๓๐	ก่อสร้างถนน คสล. สายน้ำถ้ำ ซอย ๖ หมู่ ๗	เพื่อให้ประชาชนใช้เส้นทางคมนาคมได้อย่างสะดวกรวดเร็ว	กว้าง ๔ เมตร ยาว ๒๒๕ เมตร จำนวน ๑ แห่ง		๖๓๓,๐๐๐ บาท.				จำนวนผู้ได้รับประโยชน์	ประชาชน หมู่ ๗ มีการคมนาคมที่สะดวกรวดเร็ว ๑๐ครัวเรือน	กองช่าง

## รายละเอียดโครงการพัฒนา

แผนพัฒนาท้องถิ่น (พ.ศ.๒๕๖๖-๒๕๗๐)

เทศบาลตำบลเขายายศรี อำเภอท่าใหม่ จังหวัดจันทบุรี

ก. ยุทธศาสตร์จังหวัดที่ ๑ ยุทธศาสตร์ศักยภาพการผลิตและจำหน่ายสินค้าเกษตรและผลิตภัณฑ์เกี่ยวเนื่องให้ได้มาตรฐาน มีมูลค่าสูงและเป็นมิตรต่อสิ่งแวดล้อม มุ่งสู่การผลิตอาหารปลอดภัยและผลิตภัณฑ์

คุณภาพและความงามที่มีคุณภาพ และเชื่อมโยงสู่การท่องเที่ยวเชิงเกษตร

ข. ยุทธศาสตร์การพัฒนาขององค์กรท้องถิ่นในเขตจังหวัดจันทบุรีในเขตจังหวัดจันทบุรีที่ ๒ ยุทธศาสตร์ด้านเศรษฐกิจ

๑. ยุทธศาสตร์ที่ ๑ ด้านโครงสร้างพื้นฐาน

๑.๑ แผนงานอุตสาหกรรมและการโยธา (แนวทางการปรับปรุงและพัฒนาเส้นทางคมนาคม)

ที่	โครงการ	วัตถุประสงค์	เป้าหมาย	งบประมาณ					ตัวชี้วัด (KPI)	ผลลัพธ์ที่คาดว่าจะได้รับ	หน่วยงานที่รับผิดชอบ
				๒๕๖๖ (บาท)	๒๕๖๗ (บาท)	๒๕๖๘ (บาท)	๒๕๖๙ (บาท)	๒๕๗๐ (บาท)			
๓๑	ก่อสร้างถนน คสล. สายน้ำถ้ำ - หัวงจันทร์ หมู่ ๗	เพื่อให้ประชาชนใช้เส้นทางคมนาคมได้ อย่างสะดวกรวดเร็ว	กว้าง ๔ เมตร ยาว ๔๘๕ เมตร จำนวน ๑ แห่ง		๒๕๖๗ (บาท)	๒๕๖๘ (บาท)	๒๕๖๙ (บาท)	๒๕๗๐ (บาท)	จำนวนผู้ได้รับประโยชน์	ประชาชน หมู่ ๗ มีการคมนาคมที่ สะดวกรวดเร็ว ๔๕ คันเรือน	กองช่าง
๓๒	ก่อสร้างถนน คสล.สาย ท้องไร่ - หัวงะไฟ หมู่ ๘	เพื่อให้ประชาชนใช้ เส้นทางคมนาคมได้ อย่างสะดวกรวดเร็ว	กว้าง ๕ เมตร ยาว ๒๔๕ เมตร จำนวน ๑ แห่ง	๘๖๐,๐๐๐ บาท.					จำนวนผู้ได้รับประโยชน์	ประชาชน หมู่ ๘ มีการคมนาคมที่ สะดวกรวดเร็ว ๓๕ คันเรือน	กองช่าง
๓๓	ก่อสร้างถนน คสล.สาย ท้องแสง - หัวงะไฟ หมู่ ๘	เพื่อให้ประชาชนใช้ เส้นทางคมนาคมได้ อย่างสะดวกรวดเร็ว	กว้าง ๔ เมตร ยาว ๓๘๕ เมตร จำนวน ๑ แห่ง				๑,๐๘๓,๐๐๐ บาท.		จำนวนผู้ได้รับประโยชน์	ประชาชน หมู่ ๘ มีการคมนาคมที่ สะดวกรวดเร็ว ๒๖ คันเรือน	กองช่าง

## รายละเอียดโครงการพัฒนา

แผนพัฒนาท้องถิ่น (พ.ศ.๒๕๖๖-๒๕๗๐)

เทศบาลตำบลเขายายศรี อำเภอท่าใหม่ จังหวัดจันทบุรี

ก. ยุทธศาสตร์จังหวัดที่ ๑ ยุทธศาสตร์ศักยภาพการผลิตและจำหน่ายสินค้าเกษตรและผลิตภัณฑ์ให้ได้มาตรฐาน มีมูลค่าสูงและเป็นมิตรต่อสิ่งแวดล้อม มุ่งสู่การผลิตอาหารปลอดภัยและผลิตภัณฑ์สุขภาพและความงามที่มีคุณภาพ และเชื่อมโยงสู่การท่องเที่ยวเชิงเกษตร

ข. ยุทธศาสตร์การพัฒนาขององค์กรปกครองส่วนท้องถิ่นในเขตจังหวัดจันทบุรีที่ ๒ ยุทธศาสตร์ด้านเศรษฐกิจ

๑. ยุทธศาสตร์ที่ ๑ ด้านโครงสร้างพื้นฐาน

๑.๑ แผนงานอุตสาหกรรมและการโยธา (แนวทางการปรับปรุงและพัฒนาเส้นทางคมนาคม)

ที่	โครงการ	วัตถุประสงค์	เป้าหมาย	งบประมาณ					ตัวชี้วัด (KPI)	ผลลัพธ์ที่คาดว่าจะได้รับ	หน่วยงานที่รับผิดชอบ	
				๒๕๖๖ (บาท)	๒๕๖๗ (บาท)	๒๕๖๘ (บาท)	๒๕๖๙ (บาท)	๒๕๗๐ (บาท)				
๓๔	ก่อสร้างถนน คสล.สาย คลองกะพง ซอย ๓ หมู่ ๕	เพื่อให้ประชาชนใช้เส้นทางคมนาคมได้อย่างสะดวกรวดเร็ว	กว้าง ๔ เมตร ยาว ๗๐๐ เมตร จำนวน ๓ แห่ง					๒,๕๖๓,๐๐๐ (บาท)	๒,๕๖๓,๐๐๐ (บาท)	จำนวนผู้ได้รับประโยชน์	ประชาชน หมู่ ๕ มีการคมนาคมที่สะดวกรวดเร็ว ๓๐ ครั้ง/เดือน	กองช่าง
๓๕	ก่อสร้างถนน คสล.สาย คลองกะพง ซอย ๒ หมู่ ๕	เพื่อให้ประชาชนใช้เส้นทางคมนาคมได้อย่างสะดวกรวดเร็ว	กว้าง ๔ เมตร ยาว ๕๐๐ เมตร จำนวน ๑ แห่ง			๑,๕๐๓,๐๐๐ (บาท)				จำนวนผู้ได้รับประโยชน์	ประชาชน หมู่ ๕ มีการคมนาคมที่สะดวกรวดเร็ว ๘ ครั้ง/เดือน	กองช่าง
๓๖	ก่อสร้างถนน คสล.สาย คลองกะพง ซอย ๓ หมู่ ๕	เพื่อให้ประชาชนใช้เส้นทางคมนาคมได้อย่างสะดวกรวดเร็ว	กว้าง ๔ เมตร ยาว ๑,๐๐๐ เมตร จำนวน ๓ แห่ง					๒,๘๐๓,๐๐๐ (บาท)		จำนวนผู้ได้รับประโยชน์	ประชาชน หมู่ ๕ มีการคมนาคมที่สะดวกรวดเร็ว ๓๐ ครั้ง/เดือน	กองช่าง

## รายละเอียดโครงการพัฒนา

แผนพัฒนาท้องถิ่น (พ.ศ.๒๕๖๖-๒๕๗๐)

## เทศบาลตำบลเขานายศรี อำเภอท่าใหม่ จังหวัดจันทบุรี

- ก. ยุทธศาสตร์จังหวัดที่ ๑ ยกระดับศักยภาพการผลิตและจำหน่ายสินค้าเกษตรและผลิตภัณฑ์เกี่ยวเนื่องให้ได้มาตรฐาน มีมูลค่าสูงและเป็นมิตรต่อสิ่งแวดล้อม มุ่งสู่การผลิตอาหารปลอดภัยและผลิตภัณฑ์สุขภาพและความงามที่มีคุณภาพ และเชื่อมโยงสู่การท่องเที่ยวเชิงเกษตร
- ข. ยุทธศาสตร์การพัฒนาขององค์การปกครองส่วนท้องถิ่นในเขตจังหวัดจันทบุรีที่ ๒ ยุทธศาสตร์ด้านเศรษฐกิจ
๑. ยุทธศาสตร์ที่ ๑ ด้านโครงสร้างพื้นฐาน

## ๑.๑ แผนงานอุตสาหกรรมและการโยธา (แนวทางที่ ๒ ปรับปรุงและพัฒนาเส้นทางคมนาคม)

ที่	โครงการ	วัตถุประสงค์	เป้าหมาย	งบประมาณ					ตัวชี้วัด (KPI)	ผลลัพธ์ที่คาดว่าจะได้รับ	หน่วยงานที่รับผิดชอบ
				๒๕๖๖ (บาท)	๒๕๖๗ (บาท)	๒๕๖๘ (บาท)	๒๕๖๙ (บาท)	๒๕๗๐ (บาท)			
๓๗	ก่อสร้างถนน คสล.สาย คลองกะพง ซอย ๔ หมู่ ๕	เพื่อให้ประชาชนใช้เส้นทางคมนาคมได้อย่างสะดวกรวดเร็ว	กว้าง ๔ เมตร ยาว ๕๐๐ เมตร จำนวน ๑ แห่ง				๒,๑๒๓,๐๐๐ พท.	๑,๑๒๓,๐๐๐ พท.	จำนวนผู้ได้รับประโยชน์	ประชาชน หมู่ ๕ มีการคมนาคมที่สะดวกรวดเร็ว ๗ ครั้ง/เดือน	กองช่าง
๓๘	ก่อสร้างถนน คสล.สาย คลองกะพง ซอย ๕ หมู่ ๕	เพื่อให้ประชาชนใช้เส้นทางคมนาคมได้อย่างสะดวกรวดเร็ว	กว้าง ๔ เมตร ยาว ๕๐๐ เมตร จำนวน ๑ แห่ง				๑,๑๒๓,๐๐๐ พท.	๑,๑๒๓,๐๐๐ พท.	จำนวนผู้ได้รับประโยชน์	ประชาชน หมู่ ๕ มีการคมนาคมที่สะดวกรวดเร็ว ๑๒ ครั้ง/เดือน	กองช่าง
๓๙	ก่อสร้างถนน คสล.สาย คลองกะพง ซอย ๖ หมู่ ๕	เพื่อให้ประชาชนใช้เส้นทางคมนาคมได้อย่างสะดวกรวดเร็ว	กว้าง ๔ เมตร ยาว ๕๐๐ เมตร จำนวน ๑ แห่ง				๑,๑๒๓,๐๐๐ พท.	๑,๑๒๓,๐๐๐ พท.	จำนวนผู้ได้รับประโยชน์	ประชาชน หมู่ ๕ มีการคมนาคมที่สะดวกรวดเร็ว ๑๐ ครั้ง/เดือน	กองช่าง

## รายละเอียดโครงการพัฒนา

แผนพัฒนาท้องถิ่น (พ.ศ.๒๕๖๖-๒๕๗๐)

เทศบาลตำบลเขายายศรี อำเภอท่าใหม่ จังหวัดจันทบุรี

ก. ยุทธศาสตร์จังหวัดที่ ๑ ยุทธศาสตร์ศักยภาพการผลิตและจำหน่ายสินค้าเกษตรและผลิตภัณฑ์เกี่ยวเนื่องให้ได้มาตรฐาน มีมูลค่าสูงและเป็นมิตรต่อสิ่งแวดล้อม มุ่งสู่การผลิตอาหารปลอดภัยและผลิตภัณฑ์

สุขภาพและความงามที่มีคุณภาพ และเชื่อมโยงสู่การท่องเที่ยวเชิงเกษตร

ข. ยุทธศาสตร์การพัฒนาขององค์กรปกครองส่วนท้องถิ่นในเขตจังหวัดจันทบุรีในเขตจังหวัดจันทบุรีที่ ๒ ยุทธศาสตร์ด้านเศรษฐกิจ

๑. ยุทธศาสตร์ที่ ๑ ด้านโครงสร้างพื้นฐาน

๑.๑ แผนงานอุตสาหกรรมและการโยธา (แนวทางที่ ๒ ปรับปรุงและพัฒนาเส้นทางคมนาคม)

ที่	โครงการ	วัตถุประสงค์	เป้าหมาย	งบประมาณ					ตัวชี้วัด (KPI)	ผลลัพธ์ที่คาดว่าจะได้รับ	หน่วยงานที่รับผิดชอบ
				๒๕๖๖ (บาท)	๒๕๖๗ (บาท)	๒๕๖๘ (บาท)	๒๕๖๙ (บาท)	๒๕๗๐ (บาท)			
๔๐	ก่อสร้างถนน คสล.สาย คลองกะพง ซอย ๗ หมู่ ๕	เพื่อให้ประชาชนใช้เส้นทางคมนาคมได้อย่างสะดวกรวดเร็ว	กว้าง ๔ เมตร ยาว ๖๘๐ เมตร จำนวน ๑ แห่ง	๑,๕๐๗,๐๐๐ ๗๕๓.๕๐๐					จำนวนผู้ได้รับประโยชน์	ประชาชน หมู่ ๕ มีการคมนาคมที่ สะดวกรวดเร็ว ๑๔ ครัวเรือน	กองช่าง
๔๑	ก่อสร้างถนน คสล.สาย คลองกะพง ซอย ๘ หมู่ ๕	เพื่อให้ประชาชนใช้เส้นทางคมนาคมได้อย่างสะดวกรวดเร็ว	กว้าง ๔ เมตร ยาว ๓๐๐ เมตร จำนวน ๑ แห่ง			๘๔๓,๐๐๐ ๗๕๓.๕๐๐			จำนวนผู้ได้รับประโยชน์	ประชาชน หมู่ ๕ มีการคมนาคมที่ สะดวกรวดเร็ว ๑๕ ครัวเรือน	กองช่าง
๔๒	ก่อสร้างถนน คสล.สาย คลองกะพง ซอย ๙ หมู่ ๕	เพื่อให้ประชาชนใช้เส้นทางคมนาคมได้อย่างสะดวกรวดเร็ว	กว้าง ๕ เมตร ยาว ๗๐๐ เมตร จำนวน ๑ แห่ง				๒,๕๕๓,๐๐๐ ๗๕๓.๕๐๐		จำนวนผู้ได้รับประโยชน์	ประชาชน หมู่ ๕ มีการคมนาคมที่ สะดวกรวดเร็ว ๑๗ ครัวเรือน	กองช่าง

## รายละเอียดโครงการพัฒนา

แผนพัฒนาท้องถิ่น (พ.ศ.๒๕๖๖-๒๕๗๐)

เทศบาลตำบลเขานายศรี อำเภอท่าใหม่ จังหวัดจันทบุรี

ก. ยุทธศาสตร์จังหวัดที่ ๓ ยกระดับศักยภาพการผลิตและจำหน่ายสินค้าเกษตรและผลิตภัณฑ์เกี่ยวเนื่องให้ได้มาตรฐาน มีมูลค่าสูงและเป็นมิตรต่อสิ่งแวดล้อม มุ่งสู่การผลิตอาหารปลอดภัยและผลิตภัณฑ์

สุขภาพและความงามที่มีคุณภาพ และเชื่อมโยงสู่การท่องเที่ยวเชิงเกษตร

ข. ยุทธศาสตร์การพัฒนาขององค์กรปกครองส่วนท้องถิ่นในเขตจังหวัดจันทบุรีที่ ๒ ยุทธศาสตร์ด้านเศรษฐกิจ

๑. ยุทธศาสตร์ที่ ๑ ด้านโครงสร้างพื้นฐาน

๑.๑ แผนงานอุตสาหกรรมและการโยธา (แนวทางที่ ๒ ปรับปรุงและพัฒนาเส้นทางคมนาคม)

ที่	โครงการ	วัตถุประสงค์	เป้าหมาย	งบประมาณ					ตัวชี้วัด (KPI)	ผลลัพธ์ที่คาดว่าจะได้รับ	หน่วยงานที่รับผิดชอบ
				๒๕๖๖ (บาท)	๒๕๖๗ (บาท)	๒๕๖๘ (บาท)	๒๕๖๙ (บาท)	๒๕๗๐ (บาท)			
๔๓	ก่อสร้างถนน คสล.สาย คลองกะพง ซอย ๑๑ หมู่ ๕	เพื่อให้ประชาชนใช้เส้นทางคมนาคมได้อย่างสะดวกรวดเร็ว	กว้าง ๔ เมตร ยาว ๒๐๐ เมตร จำนวน ๑ แห่ง					๕๖๓,๐๐๐ พต.	จำนวนผู้ได้รับประโยชน์	ประชาชน หมู่ ๕ มีการคมนาคมที่ สะดวกรวดเร็ว ๕ ครั้ง/เดือน	กองช่าง
๔๔	ก่อสร้างถนน คสล.สาย คลองกะพง ซอย ๑๔ หมู่ ๕	เพื่อให้ประชาชนใช้เส้นทางคมนาคมได้อย่างสะดวกรวดเร็ว	กว้าง ๔ เมตร ยาว ๒๒๕ เมตร จำนวน ๑ แห่ง			๓,๗๕๓,๐๐๐ พต.			จำนวนผู้ได้รับประโยชน์	ประชาชน หมู่ ๕ มีการคมนาคมที่ สะดวกรวดเร็ว ๑๖ ครั้ง/เดือน	กองช่าง
๔๕	ก่อสร้างถนน คสล.สาย คลองกะพง ซอย ๑๖ หมู่ ๕	เพื่อให้ประชาชนใช้เส้นทางคมนาคมได้อย่างสะดวกรวดเร็ว	กว้าง ๔ เมตร ยาว ๘๐๐ เมตร จำนวน ๑ แห่ง					๒,๒๔๓,๐๐๐ พต.	จำนวนผู้ได้รับประโยชน์	ประชาชน หมู่ ๕ มีการคมนาคมที่ สะดวกรวดเร็ว ๑๒ ครั้ง/เดือน	กองช่าง

## รายละเอียดโครงการพัฒนา

แผนพัฒนาท้องถิ่น (พ.ศ.๒๕๖๖-๒๕๗๐)

เทศบาลตำบลเขายายศรี อำเภอท่าใหม่ จังหวัดจันทบุรี

ก. ยุทธศาสตร์จังหวัดที่ ๑ ยุทธศาสตร์ศักยภาพการผลิตและจำหน่ายสินค้าเกษตรและผลิตภัณฑ์เกี่ยวเนื่องให้ได้มาตรฐาน มีมูลค่าสูงและเป็นมิตรต่อสิ่งแวดล้อม มุ่งสู่การผลิตอาหารปลอดภัยและผลิตภัณฑ์สุขภาพและความงามที่มีคุณภาพ และเชื่อมโยงสู่การท่องเที่ยวเชิงเกษตร

ข. ยุทธศาสตร์การพัฒนาขององค์กรปกครองส่วนท้องถิ่นในเขตจังหวัดจันทบุรีที่ ๒ ยุทธศาสตร์ด้านเศรษฐกิจ

๑. ยุทธศาสตร์ที่ ๑ ด้านโครงสร้างพื้นฐาน

๑.๑ แผนงานอุตสาหกรรมและการโยธา (แนวทางที่ ๒ ปรับปรุงและพัฒนาเส้นทางคมนาคม)

ที่	โครงการ	วัตถุประสงค์	เป้าหมาย	งบประมาณ					ตัวชี้วัด (KPI)	ผลลัพธ์ที่คาดว่าจะได้รับ	หน่วยงานที่รับผิดชอบ
				๒๕๖๖ (บาท)	๒๕๖๗ (บาท)	๒๕๖๘ (บาท)	๒๕๖๙ (บาท)	๒๕๗๐ (บาท)			
๔๖	ก่อสร้างถนน คสล.สายคลองกะพง ซอย ๑๘ หมู่ ๕	เพื่อให้ประชาชนใช้เส้นทางคมนาคมได้อย่างสะดวกรวดเร็ว	กว้าง ๕ เมตร ยาว ๑,๓๐๐ เมตร จำนวน ๑ แห่ง					๔,๕๕๓,๐๐๐ บาท.	จำนวนผู้ได้รับประโยชน์	ประชาชน หมู่ ๕ มีการคมนาคมที่สะดวกรวดเร็ว ๘ คีวีเรือน	กองช่าง
๔๗	ก่อสร้างถนน คสล.สายวงแหวน - คลองกะพง หมู่ ๕	เพื่อให้ประชาชนใช้เส้นทางคมนาคมได้อย่างสะดวกรวดเร็ว	กว้าง ๕ เมตร ยาว ๔๖๐ เมตร จำนวน ๑ แห่ง		๑,๖๑๓,๐๐๐ บาท.				จำนวนผู้ได้รับประโยชน์	ประชาชน หมู่ ๕ มีการคมนาคมที่สะดวกรวดเร็ว ๒๕ คีวีเรือน	กองช่าง
๔๘	ก่อสร้างถนน คสล.สายวงแหวนคลองกะพง ซอย ๓ หมู่ ๕	เพื่อให้ประชาชนใช้เส้นทางคมนาคมได้อย่างสะดวกรวดเร็ว	กว้าง ๓.๕ เมตร ยาว ๒๔๐ เมตร จำนวน ๑ แห่ง				๗๑๓,๐๐๐ บาท.		จำนวนผู้ได้รับประโยชน์	ประชาชน หมู่ ๕ มีการคมนาคมที่สะดวกรวดเร็ว ๖ คีวีเรือน	กองช่าง

## รายละเอียดโครงการพัฒนา

แผนพัฒนาท้องถิ่น (พ.ศ.๒๕๖๖-๒๕๗๐)

เทศบาลตำบลเขาบายศรี อำเภอท่าใหม่ จังหวัดจันทบุรี

ก. ยุทธศาสตร์จังหวัดที่ ๑ ยุทธศาสตร์คุณภาพการผลิตและจำหน่ายสินค้าเกษตรและผลิตภัณฑ์เกี่ยวเนื่องให้ได้มาตรฐาน มีมูลค่าสูงและเป็นมิตรต่อสิ่งแวดล้อม มุ่งสู่การผลิตอาหารปลอดภัยและผลิตภัณฑ์สุขภาพและความงามที่มีคุณภาพ และเชื่อมโยงสู่การท่องเที่ยวเชิงเกษตร

ข. ยุทธศาสตร์การพัฒนาขององค์กรปกครองส่วนท้องถิ่นในเขตจังหวัดจันทบุรีที่ ๒ ยุทธศาสตร์ด้านเศรษฐกิจ

๑. ยุทธศาสตร์ที่ ๑ ด้านโครงสร้างพื้นฐาน

๑.๑ แผนงานอุตสาหกรรมและการโยธา (แนวทางการที่ ๒ ปรับปรุงและพัฒนาเส้นทางคมนาคม)

ที่	โครงการ	วัตถุประสงค์	เป้าหมาย	งบประมาณ					ตัวชี้วัด (KPI)	ผลลัพธ์ที่คาดว่าจะได้รับ	หน่วยงานที่รับผิดชอบ
				๒๕๖๖ (บาท)	๒๕๖๗ (บาท)	๒๕๖๘ (บาท)	๒๕๖๙ (บาท)	๒๕๗๐ (บาท)			
๔๙	ก่อสร้างถนน คสล.สายวงแหวนคลองกะพง ซอย ๒ หมู่ ๙	เพื่อให้ประชาชนใช้เส้นทางคมนาคมได้อย่างสะดวกรวดเร็ว	กว้าง ๕ เมตร ยาว ๕๕๐ เมตร จำนวน ๑ แห่ง					๒,๙๒๘,๐๐๐ บาท.	จำนวนผู้ได้รับประโยชน์	ประชาชน หมู่ ๙ มีการคมนาคมที่สะดวกรวดเร็ว ๗ ครั้ง/เดือน	กองช่าง
๕๐	ก่อสร้างถนน คสล.สายวงแหวนคลองกะพง ซอย ๓ หมู่ ๙	เพื่อให้ประชาชนใช้เส้นทางคมนาคมได้อย่างสะดวกรวดเร็ว	กว้าง ๕ เมตร ยาว ๒๒๐ เมตร จำนวน ๑ แห่ง					๒,๑๗๓,๐๐๐ บาท.	จำนวนผู้ได้รับประโยชน์	ประชาชน หมู่ ๙ มีการคมนาคมที่สะดวกรวดเร็ว ๑๑ ครั้ง/เดือน	กองช่าง
๕๑	ก่อสร้างถนน คสล.สายวงแหวนคลองกะพง ซอย ๔ หมู่ ๙	เพื่อให้ประชาชนใช้เส้นทางคมนาคมได้อย่างสะดวกรวดเร็ว	กว้าง ๔ เมตร ยาว ๔๐๐ เมตร จำนวน ๑ แห่ง					๓,๑๒๓,๐๐๐ บาท.	จำนวนผู้ได้รับประโยชน์	ประชาชน หมู่ ๙ มีการคมนาคมที่สะดวกรวดเร็ว ๘ ครั้ง/เดือน	กองช่าง



## รายละเอียดโครงการพัฒนา

แผนพัฒนาท้องถิ่น (พ.ศ.๒๕๖๖-๒๕๗๐)

เทศบาลตำบลเขานายศรี อำเภอท่าใหม่ จังหวัดจันทบุรี

ก. ยุทธศาสตร์จังหวัดที่ ๑ ยุทธศาสตร์ศักยภาพการผลิตและจำหน่ายสินค้าเกษตรและผลิตภัณฑ์เกี่ยวเนื่องให้มีความครบถ้วน มีมูลค่าสูงและเป็นมิตรต่อสิ่งแวดล้อม มุ่งสู่การผลิตอาหารปลอดภัยและผลิตภัณฑ์

สุขภาพและความงามที่มีคุณภาพ และเชื่อมโยงสู่การท่องเที่ยวเชิงเกษตร

ข. ยุทธศาสตร์การพัฒนาขององค์กรของส่วนท้องถิ่นในเขตจังหวัดจันทบุรีที่ ๒ ยุทธศาสตร์ด้านเศรษฐกิจ

๑. ยุทธศาสตร์ที่ ๑ ด้านโครงสร้างพื้นฐาน

๑.๑ แผนงานอุตสาหกรรมและการโยธา (แนวทางที่ ๒ ปรับปรุงและพัฒนาเส้นทางคมนาคม)

ที่	โครงการ	วัตถุประสงค์	เป้าหมาย	งบประมาณ					ตัวชี้วัด (KPI)	ผลลัพธ์ที่คาดว่าจะได้รับ	หน่วยงานที่รับผิดชอบ
				๒๕๖๖ (บาท)	๒๕๖๗ (บาท)	๒๕๖๘ (บาท)	๒๕๖๙ (บาท)	๒๕๗๐ (บาท)			
๕๒	ก่อสร้างถนน คสล.สายวงแหวนคลองกะพง ซอย ๕ หมู่ ๙	เพื่อให้ประชาชนใช้เส้นทางคมนาคมได้อย่างสะดวกรวดเร็ว	กว้าง ๔ เมตร ยาว ๒๓๐ เมตร จำนวน ๑ แห่ง	๖๔๗,๐๐๐ ทศ.					จำนวนผู้ได้รับประโยชน์	ประชาชน หมู่ ๙ มีการคมนาคมที่สะดวกรวดเร็ว ๗ ครั้ง/เดือน	กองช่าง
๕๓	ก่อสร้างถนน คสล.สายวงแหวนคลองกะพง ซอย ๖ หมู่ ๙	เพื่อให้ประชาชนใช้เส้นทางคมนาคมได้อย่างสะดวกรวดเร็ว	กว้าง ๔ เมตร ยาว ๒๐๐ เมตร จำนวน ๑ แห่ง	๕๖๓,๐๐๐ ทศ.					จำนวนผู้ได้รับประโยชน์	ประชาชน หมู่ ๙ มีการคมนาคมที่สะดวกรวดเร็ว ๑๐ ครั้ง/เดือน	กองช่าง
๕๔	ก่อสร้างถนน คสล.สายวงแหวนคลองกะพง ซอย ๗ หมู่ ๙	เพื่อให้ประชาชนใช้เส้นทางคมนาคมได้อย่างสะดวกรวดเร็ว	กว้าง ๔ เมตร ยาว ๙๕ เมตร จำนวน ๑ แห่ง					๒๖๙,๐๐๐ ทศ.	จำนวนผู้ได้รับประโยชน์	ประชาชน หมู่ ๙ มีการคมนาคมที่สะดวกรวดเร็ว ๖ ครั้ง/เดือน	กองช่าง

## รายละเอียดโครงการพัฒนา

แผนพัฒนาท้องถิ่น (พ.ศ.๒๕๖๖-๒๕๗๐)

เทศบาลตำบลเขานายศรี อำเภอท่าใหม่ จังหวัดจันทบุรี

- ก. ยุทธศาสตร์จังหวัดที่ ๑ ยกระดับศักยภาพการผลิตและจำหน่ายสินค้าเกษตรและผลิตภัณฑ์เกี่ยวเนื่องให้มีความตรง มีมูลค่าสูงและเป็นมิตรต่อสิ่งแวดล้อม มุ่งสู่การผลิตอาหารปลอดภัยและผลิตภัณฑ์สุขภาพและความงามที่มีคุณภาพ และเชื่อมโยงสู่การท่องเที่ยวเชิงเกษตร
- ข. ยุทธศาสตร์การพัฒนาขององค์กรท้องถิ่นในเขตจังหวัดจันทบุรีที่ ๒ ยุทธศาสตร์ด้านเศรษฐกิจ
๑. ยุทธศาสตร์ที่ ๑ ด้านโครงสร้างพื้นฐาน

## ๑.๑ แผนงานอุตสาหกรรมและการโยธา (แนวทางที่ ๒ ปรับปรุงและพัฒนาเส้นทางคมนาคม)

ที่	โครงการ	วัตถุประสงค์	เป้าหมาย	งบประมาณ					ตัวชี้วัด (KPI)	ผลลัพธ์ที่คาดว่าจะได้รับ	หน่วยงานที่รับผิดชอบ
				๒๕๖๖ (บาท)	๒๕๖๗ (บาท)	๒๕๖๘ (บาท)	๒๕๖๙ (บาท)	๒๕๗๐ (บาท)			
๕๕	ก่อสร้างถนน คสล.สายวงแหวนคลองกะพง ซอย ๘ หมู่ ๙	เพื่อให้ประชาชนใช้เส้นทางคมนาคมได้อย่างสะดวกรวดเร็ว	กว้าง ๔ เมตร ยาว ๒๓๐ เมตร จำนวน ๑ แห่ง			๖๔๗,๐๐๐ พด.			จำนวนผู้ได้รับประโยชน์	ประชาชน หมู่ ๙ มีการคมนาคมที่สะดวกรวดเร็ว ๑๑ครัวเรือน	กองช่าง
๕๖	ก่อสร้างถนน คสล.สายวงแหวนคลองกะพง ซอย ๙ หมู่ ๙	เพื่อให้ประชาชนใช้เส้นทางคมนาคมได้อย่างสะดวกรวดเร็ว	กว้าง ๔ เมตร ยาว ๒๐๐ เมตร จำนวน ๑ แห่ง				๕๖๓,๐๐๐ พด.		จำนวนผู้ได้รับประโยชน์	ประชาชน หมู่ ๙ มีการคมนาคมที่สะดวกรวดเร็ว ๑๐ครัวเรือน	กองช่าง
๕๗	ก่อสร้างถนน คสล.สายวงแหวนคลองกะพง ซอย ๑๐ หมู่ ๙	เพื่อให้ประชาชนใช้เส้นทางคมนาคมได้อย่างสะดวกรวดเร็ว	กว้าง ๔ เมตร ยาว ๖๐ เมตร จำนวน ๑ แห่ง				๑๓๖,๐๐๐ พด.		จำนวนผู้ได้รับประโยชน์	ประชาชน หมู่ ๙ มีการคมนาคมที่สะดวกรวดเร็ว ๕ครัวเรือน	กองช่าง

## รายละเอียดโครงการพัฒนา

แผนพัฒนาท้องถิ่น (พ.ศ.๒๕๖๖-๒๕๗๐)

เทศบาลตำบลเขายายศรี อำเภอท่าใหม่ จังหวัดจันทบุรี

ก. ยุทธศาสตร์จังหวัดที่ ๑ ยุทธศาสตร์ศักยภาพการผลิตและจำหน่ายสินค้าเกษตรและผลิตภัณฑ์เกี่ยวเนื่องให้มีความทันสมัยและเป็นมิตรต่อสิ่งแวดล้อม มุ่งสู่การผลิตอาหารปลอดภัยและผลิตภัณฑ์สุขภาพและความงามที่มีคุณภาพ และเชื่อมโยงสู่การท่องเที่ยวเชิงเกษตร

ข. ยุทธศาสตร์การพัฒนาขององค์กรปกครองส่วนท้องถิ่นในเขตจังหวัดจันทบุรีที่ ๒ ยุทธศาสตร์ด้านเศรษฐกิจ

๑. ยุทธศาสตร์ที่ ๑ ด้านโครงสร้างพื้นฐาน

๑.๑ แผนงานอุตสาหกรรมและการโยธา (แนวทางที่ ๒ ปรับปรุงและพัฒนาเส้นทางคมนาคม)

ที่	โครงการ	วัตถุประสงค์	เป้าหมาย	งบประมาณ					ตัวชี้วัด (KPI)	ผลลัพธ์ที่คาดว่าจะได้รับ	หน่วยงานที่รับผิดชอบ
				๒๕๖๖ (บาท)	๒๕๖๗ (บาท)	๒๕๖๘ (บาท)	๒๕๖๙ (บาท)	๒๕๗๐ (บาท)			
๕๘	ก่อสร้างถนน คสล.สาย เขาคานก-ชำโสม หมู่ ๙	เพื่อให้ประชาชนใช้เส้นทางคมนาคมได้อย่างสะดวกรวดเร็ว	กว้าง ๔ เมตร ยาว ๒๓๐ เมตร จำนวน ๑ แห่ง	๒๕๖๖ (บาท)	๒๕๖๗ (บาท)	๒๕๖๘ (บาท)	๒๕๖๙ (บาท)	๒๕๗๐ (บาท)	จำนวนผู้ได้รับประโยชน์	ประชาชน หมู่ ๙ มีการคมนาคมที่ สะดวกรวดเร็ว ๑๔ ครั้ง/เดือน	กองช่าง
๕๙	ก่อสร้างถนน คสล.สาย ยางระหง ซอย ๓ หมู่ ๑๐	เพื่อให้ประชาชนใช้เส้นทางคมนาคมได้อย่างสะดวกรวดเร็ว	กว้าง ๔ เมตร ยาว ๕๐๐ เมตร จำนวน ๑ แห่ง	๒๕๖๗ (บาท)	๒๕๖๘ (บาท)	๑,๑๗๗,๐๐๐ บาท.			จำนวนผู้ได้รับประโยชน์	ประชาชน หมู่ ๑๐ มีการคมนาคมที่ สะดวกรวดเร็ว ๒๐ ครั้ง/เดือน	กองช่าง
๖๐	ก่อสร้างถนน คสล.สาย ยางระหง ซอย ๒ หมู่ ๑๐	เพื่อให้ประชาชนใช้เส้นทางคมนาคมได้อย่างสะดวกรวดเร็ว	กว้าง ๔ เมตร ยาว ๕๐๐ เมตร จำนวน ๑ แห่ง					๑,๕๐๓,๐๐๐ บาท.	จำนวนผู้ได้รับประโยชน์	ประชาชน หมู่ ๑๐ มีการคมนาคมที่ สะดวกรวดเร็ว ๓๐ ครั้ง/เดือน	กองช่าง

## รายละเอียดโครงการพัฒนา

แผนพัฒนาท้องถิ่น (พ.ศ.๒๕๖๖-๒๕๗๐)

เทศบาลตำบลเขานายศรี อำเภอท่าใหม่ จังหวัดจันทบุรี

ก. ยุทธศาสตร์จังหวัดที่ ๑ ยุทธศาสตร์ศักยภาพการผลิตและจำหน่ายสินค้าเกษตรและผลิตภัณฑ์เกี่ยวเนื่องให้ได้มาตรฐาน มีมูลค่าสูงและเป็นมิตรต่อสิ่งแวดล้อม มุ่งสู่การผลิตอาหารปลอดภัยและผลิตภัณฑ์

สุขภาพและความงามที่มีคุณภาพ และเชื่อมโยงสู่การท่องเที่ยวเชิงเกษตร

ข. ยุทธศาสตร์การพัฒนาขององค์กรปกครองส่วนท้องถิ่นในเขตจังหวัดจันทบุรีที่ ๒ ยุทธศาสตร์ด้านเศรษฐกิจ

๑. ยุทธศาสตร์ที่ ๑ ด้านโครงสร้างพื้นฐาน

๑.๑ แผนงานอุตสาหกรรมและการโยธา (แนวทางที่ ๒ ปรับปรุงและพัฒนาเส้นทางคมนาคม)

ที่	โครงการ	วัตถุประสงค์	เป้าหมาย	งบประมาณ					ตัวชี้วัด (KPI)	ผลลัพธ์ที่คาดว่าจะได้รับ	หน่วยงานที่รับผิดชอบ
				๒๕๖๖ (บาท)	๒๕๖๗ (บาท)	๒๕๖๘ (บาท)	๒๕๖๙ (บาท)	๒๕๗๐ (บาท)			
๖๑	ก่อสร้างถนน คสล.สาย ยางระหง ขอย ๓ หมู่ ๑๐	เพื่อให้ประชาชนใช้เส้นทางคมนาคมได้อย่างสะดวกรวดเร็ว	กว้าง ๔ เมตร ยาว ๔๐๐ เมตร จำนวน ๑ แห่ง				๒๕๖๙ (บาท)	๒๕๗๐ (บาท)	จำนวนผู้ได้รับประโยชน์	ประชาชน หมู่ ๑๐ มีการคมนาคมที่ สะดวกรวดเร็ว ๓๗ ครัวเรือน	กองช่าง
๖๒	ก่อสร้างถนน คสล.สาย ยางระหง ขอย ๔ หมู่ ๑๐	เพื่อให้ประชาชนใช้เส้นทางคมนาคมได้อย่างสะดวกรวดเร็ว	กว้าง ๔ เมตร ยาว ๕๐๐ เมตร จำนวน ๑ แห่ง					๑,๙๒๓,๐๐๐ พ.ด.	จำนวนผู้ได้รับประโยชน์	ประชาชน หมู่ ๑๐ มีการคมนาคมที่ สะดวกรวดเร็ว ๒๓ ครัวเรือน	กองช่าง
๖๓	ก่อสร้างถนน คสล.สาย ยางระหง ขอย ๕ หมู่ ๑๐	เพื่อให้ประชาชนใช้เส้นทางคมนาคมได้อย่างสะดวกรวดเร็ว	กว้าง ๔ เมตร ยาว ๔๐๐ เมตร จำนวน ๑ แห่ง				๑,๑๒๓,๐๐๐ พ.ด.		จำนวนผู้ได้รับประโยชน์	ประชาชน หมู่ ๑๐ มีการคมนาคมที่ สะดวกรวดเร็ว ๒๑ ครัวเรือน	กองช่าง

## รายละเอียดโครงการพัฒนา

แผนพัฒนาท้องถิ่น (พ.ศ.๒๕๖๖-๒๕๗๐)

เทศบาลตำบลเขาบายศรี อำเภอท่าใหม่ จังหวัดจันทบุรี

ก. ยุทธศาสตร์จังหวัดที่ ๑ ยุทธศาสตร์คุณภาพการผลิตและจำหน่ายสินค้าเกษตรและผลิตภัณฑ์เกี่ยวเนื่องให้ได้มาตรฐาน มีมูลค่าสูงและเป็นมิตรต่อสิ่งแวดล้อม มุ่งสู่การผลิตอาหารปลอดภัยและผลิตภัณฑ์

สุขภาพและความงามที่มีคุณภาพ และเชื่อมโยงสู่การท่องเที่ยวเชิงเกษตร

ข. ยุทธศาสตร์การพัฒนาขององค์กรปกครองส่วนท้องถิ่นในเขตจังหวัดจันทบุรีที่ ๒ ยุทธศาสตร์ด้านเศรษฐกิจ

๑. ยุทธศาสตร์ที่ ๑ ด้านโครงสร้างพื้นฐาน

## ๑.๑ แผนงานอุตสาหกรรมและการโยธา (แนวทางการที่ ๒ ปรับปรุงและพัฒนาเส้นทางคมนาคม)

ที่	โครงการ	วัตถุประสงค์	เป้าหมาย	งบประมาณ					ตัวชี้วัด (KPI)	ผลลัพธ์ที่คาดว่าจะได้รับ	หน่วยงานที่รับผิดชอบ
				๒๕๖๖ (บาท)	๒๕๖๗ (บาท)	๒๕๖๘ (บาท)	๒๕๖๙ (บาท)	๒๕๗๐ (บาท)			
๖๔	ก่อสร้างถนน คสล.สาย ยางระพง ขอย ๖ หมู่ ๑๐	เพื่อให้ประชาชนใช้เส้นทางคมนาคมได้อย่างสะดวกรวดเร็ว	กว้าง ๔ เมตร ยาว ๓๐๐ เมตร จำนวน ๑ แห่ง			๘๔๓,๐๐๐ ทศ.			จำนวนผู้ได้รับประโยชน์	ประชาชน หมู่ ๑๐ มีการคมนาคมที่ สะดวกรวดเร็ว ๘ ครั้ง/เดือน	กองช่าง
๖๕	ก่อสร้างถนน คสล.สาย ยางระพง ขอย ๗ หมู่ ๑๐	เพื่อให้ประชาชนใช้เส้นทางคมนาคมได้อย่างสะดวกรวดเร็ว	กว้าง ๕ เมตร ยาว ๖๐๐ เมตร จำนวน ๑ แห่ง			๒,๓๐๓,๐๐๐ ทศ.			จำนวนผู้ได้รับประโยชน์	ประชาชน หมู่ ๑๐ มีการคมนาคมที่ สะดวกรวดเร็ว ๑๕ ครั้ง/เดือน	กองช่าง
๖๖	ก่อสร้างถนน คสล.สาย ยางระพง ขอย ๘ หมู่ ๑๐	เพื่อให้ประชาชนใช้เส้นทางคมนาคมได้อย่างสะดวกรวดเร็ว	กว้าง ๕ เมตร ยาว ๓.๖๕๐ เมตร จำนวน ๑ แห่ง			๒,๓๐๓,๐๐๐ ทศ.			จำนวนผู้ได้รับประโยชน์	ประชาชน หมู่ ๑๐ มีการคมนาคมที่ สะดวกรวดเร็ว ๑๘ ครั้ง/เดือน	กองช่าง

## รายละเอียดโครงการพัฒนา

แผนพัฒนาท้องถิ่น (พ.ศ.๒๕๖๖-๒๕๗๐)

เทศบาลตำบลเขานายศรี อำเภอท่าใหม่ จังหวัดจันทบุรี

ก. ยุทธศาสตร์จังหวัดที่ ๑ ยุทธศาสตร์ศักยภาพการผลิตและจำหน่ายสินค้าเกษตรและผลิตภัณฑ์เกี่ยวเนื่องให้ได้มาตรฐาน มีมูลค่าสูงและเป็นมิตรต่อสิ่งแวดล้อม มุ่งสู่การผลิตอาหารปลอดภัยและผลิตภัณฑ์

สุขภาพและความงามที่มีคุณภาพ และเชื่อมโยงสู่การท่องเที่ยวเชิงเกษตร

ข. ยุทธศาสตร์การพัฒนาขององค์การปกครองส่วนท้องถิ่นในเขตจังหวัดจันทบุรีในเขตจังหวัดจันทบุรีที่ ๒ ยุทธศาสตร์ด้านเศรษฐกิจ

๑. ยุทธศาสตร์ที่ ๑ ด้านโครงสร้างพื้นฐาน

๑.๑ แผนงานอุตสาหกรรมและการโยธา (แนวทางที่ ๒ ปรับปรุงและพัฒนาเส้นทางคมนาคม)

ที่	โครงการ	วัตถุประสงค์	เป้าหมาย	งบประมาณ					ตัวชี้วัด (KPI)	ผลลัพธ์ที่คาดว่าจะได้รับ	หน่วยงานที่รับผิดชอบ
				๒๕๖๖ (บาท)	๒๕๖๗ (บาท)	๒๕๖๘ (บาท)	๒๕๖๙ (บาท)	๒๕๗๐ (บาท)			
๖๗	ก่อสร้างถนน คสล.สาย ยางระหง ซอย ๙ หมู่ ๑๐	เพื่อให้ประชาชนใช้เส้นทางคมนาคมได้ อย่างสะดวกรวดเร็ว	กว้าง ๔ เมตร ยาว ๖๕ เมตร จำนวน ๑ แห่ง		๑๘๕,๐๐๐ ทด.				จำนวนผู้ได้รับประโยชน์	ประชาชน หมู่ ๑๐ มีการคมนาคมที่ สะดวกรวดเร็ว ๑๘ ครึ่งเดือน	กองช่าง
๖๘	ก่อสร้างถนน คสล.สาย ยางระหง ซอย ๑๐ หมู่ ๑๐	เพื่อให้ประชาชนใช้เส้นทางคมนาคมได้ อย่างสะดวกรวดเร็ว	กว้าง ๕ เมตร ยาว ๒๐๐ เมตร จำนวน ๑ แห่ง			๗๐๓,๐๐๐ ทด.			จำนวนผู้ได้รับประโยชน์	ประชาชน หมู่ ๑๐ มีการคมนาคมที่ สะดวกรวดเร็ว ๑๗ ครึ่งเดือน	กองช่าง
๖๙	ก่อสร้างถนน คสล.สาย ยางระหง ซอย ๑๑ หมู่ ๑๐	เพื่อให้ประชาชนใช้เส้นทางคมนาคมได้ อย่างสะดวกรวดเร็ว	กว้าง ๕ เมตร ยาว ๒๐๐ เมตร จำนวน ๑ แห่ง				๗๐๓,๐๐๐ ทด.		จำนวนผู้ได้รับประโยชน์	ประชาชน หมู่ ๑๐ มีการคมนาคมที่ สะดวกรวดเร็ว ๑๒ ครึ่งเดือน	กองช่าง

## รายละเอียดโครงการพัฒนา

แผนพัฒนาท้องถิ่น (พ.ศ.๒๕๖๖-๒๕๗๐)

เทศบาลตำบลเขานายศรี อำเภอท่าใหม่ จังหวัดจันทบุรี

ก. ยุทธศาสตร์จังหวัดที่ ๑ ยกระดับศักยภาพการผลิตและจำหน่ายสินค้าเกษตรและผลิตภัณฑ์เกี่ยวเนื่องให้ได้มาตรฐาน มีมูลค่าสูงและเป็นมิตรต่อสิ่งแวดล้อม มุ่งสู่การผลิตอาหารปลอดภัยและผลิตภัณฑ์สุขภาพและความงามที่มีคุณภาพ และเชื่อมโยงสู่การท่องเที่ยวเชิงเกษตร

ข. ยุทธศาสตร์การพัฒนาขององค์กรปกครองส่วนท้องถิ่นในเขตจังหวัดจันทบุรีที่ ๒ ยุทธศาสตร์ด้านเศรษฐกิจ

๑. ยุทธศาสตร์ที่ ๑ ด้านโครงสร้างพื้นฐาน

๑.๑ แผนงานอุตสาหกรรมและการโยธา (แนวทางที่ ๒ ปรับปรุงและพัฒนาเส้นทางคมนาคม)

ที่	โครงการ	วัตถุประสงค์	เป้าหมาย	งบประมาณ					ตัวชี้วัด (KPI)	ผลลัพธ์ที่คาดว่าจะได้รับ	หน่วยงานที่รับผิดชอบ
				๒๕๖๖ (บาท)	๒๕๖๗ (บาท)	๒๕๖๘ (บาท)	๒๕๖๙ (บาท)	๒๕๗๐ (บาท)			
๗๐	ก่อสร้างถนน คสล.สาย ยางระพง ซอย ๑๒ หมู่ ๑๐	เพื่อให้ประชาชนใช้เส้นทางคมนาคมได้ อย่างสะดวกรวดเร็ว	กว้าง ๕ เมตร ยาว ๔๐๐ เมตร จำนวน ๑ แห่ง			๓,๕๐๓,๐๐๐ พค.			จำนวนผู้ได้รับประโยชน์	ประชาชน หมู่ ๑๐ มีการคมนาคมที่ สะดวกรวดเร็ว ๒๒ครัวเรือน	กองช่าง
๗๑	ก่อสร้างถนน คสล.สาย ยางระพง ซอย ๑๓ หมู่ ๑๐	เพื่อให้ประชาชนใช้เส้นทางคมนาคมได้ อย่างสะดวกรวดเร็ว	กว้าง ๕ เมตร ยาว ๘๐๐ เมตร จำนวน ๑ แห่ง	๒,๕๐๓,๐๐๐ พค.					จำนวนผู้ได้รับประโยชน์	ประชาชน หมู่ ๑๐ มีการคมนาคมที่ สะดวกรวดเร็ว ๒๕ ครัวเรือน	กองช่าง
๗๒	ก่อสร้างถนน คสล.สาย ยางระพง - มาบโอน ซอย ๓ หมู่ ๑๐	เพื่อให้ประชาชนใช้เส้นทางคมนาคมได้ อย่างสะดวกรวดเร็ว	กว้าง ๔ เมตร ยาว ๕๐๐ เมตร จำนวน ๑ แห่ง					๓,๕๐๓,๐๐๐ พค.	จำนวนผู้ได้รับประโยชน์	ประชาชน หมู่ ๑๐ มีการคมนาคมที่ สะดวกรวดเร็ว ๑๘ ครัวเรือน	กองช่าง

## รายละเอียดโครงการพัฒนา

แผนพัฒนาท้องถิ่น (พ.ศ.๒๕๖๖-๒๕๗๐)

## เทศบาลตำบลเขานายศรี อำเภอท่าใหม่ จังหวัดจันทบุรี

ก. ยุทธศาสตร์จังหวัดที่ ๑ ยกระดับศักยภาพการผลิตและจำหน่ายสินค้าเกษตรและผลิตภัณฑ์เกี่ยวเนื่องให้มีความตรึงฐาน มีมูลค่าสูงและเป็นมิตรต่อสิ่งแวดล้อม มุ่งสู่การผลิตอาหารปลอดภัยและผลิตภัณฑ์

คุณภาพและความงามที่มีคุณภาพ และเชื่อมโยงสู่การท่องเที่ยวเชิงเกษตร

ข. ยุทธศาสตร์การพัฒนาขององค์การปกครองส่วนท้องถิ่นในเขตจังหวัดจันทบุรีที่ ๒ ยุทธศาสตร์ด้านเศรษฐกิจ

๑. ยุทธศาสตร์ที่ ๑ ด้านโครงสร้างพื้นฐาน

## ๑.๑ แผนงานอุตสาหกรรมและการโยธา (แนวทางที่ ๒ ปรับปรุงและพัฒนาเส้นทางคมนาคม)

ที่	โครงการ	วัตถุประสงค์	เป้าหมาย	งบประมาณ					ตัวชี้วัด (KPI)	ผลลัพธ์ที่คาดว่าจะได้รับ	หน่วยงานที่รับผิดชอบ
				๒๕๖๖ (บาท)	๒๕๖๗ (บาท)	๒๕๖๘ (บาท)	๒๕๖๙ (บาท)	๒๕๗๐ (บาท)			
๗๓	ก่อสร้างถนน คสล.สาย ยางระหง - มาบโพน ซอย ๒ หมู่ ๑๐	เพื่อให้ประชาชนใช้เส้นทางคมนาคมได้ อย่างสะดวกรวดเร็ว	กว้าง ๔ เมตร ยาว ๓๐๐ เมตร จำนวน ๑ แห่ง				๒๕๖๘ (บาท)	๒๕๖๙ (บาท)	จำนวนผู้ได้รับประโยชน์	ประชาชน หมู่ ๑๐ มีการคมนาคมที่ สะดวกรวดเร็ว ๑๕ ครั้ง/เดือน	กองช่าง
๗๔	ก่อสร้างถนน คสล.สาย ยางระหง - มาบโพน ซอย ๓ หมู่ ๑๐	เพื่อให้ประชาชนใช้เส้นทางคมนาคมได้ อย่างสะดวกรวดเร็ว	กว้าง ๔ เมตร ยาว ๔๐๐ เมตร จำนวน ๑ แห่ง		๑,๑๖๓,๐๐๐ พต.				จำนวนผู้ได้รับประโยชน์	ประชาชน หมู่ ๑๐ มีการคมนาคมที่ สะดวกรวดเร็ว ๓๐ ครั้ง/เดือน	กองช่าง
๗๕	ก่อสร้างถนน คสล.สาย ยางระหง - มาบโพน ซอย ๔ หมู่ ๑๐	เพื่อให้ประชาชนใช้เส้นทางคมนาคมได้ อย่างสะดวกรวดเร็ว	กว้าง ๔ เมตร ยาว ๕๐๐ เมตร จำนวน ๑ แห่ง					๑,๕๐๓,๐๐๐ พต.	จำนวนผู้ได้รับประโยชน์	ประชาชน หมู่ ๑๐ มีการคมนาคมที่ สะดวกรวดเร็ว ๘ ครั้ง/เดือน	กองช่าง



## รายละเอียดโครงการพัฒนา

แบบพัฒนาท้องถิ่น (พ.ศ.๒๕๖๖-๒๕๗๐)

เทศบาลตำบลเขาวายศรี อำเภอท่าใหม่ จังหวัดจันทบุรี

ก. ยุทธศาสตร์จังหวัดที่ ๑ ยุทธศาสตร์ศักยภาพการผลิตและจำหน่ายสินค้าเกษตรและผลิตภัณฑ์เกี่ยวเนื่องให้ได้มาตรฐาน มีมูลค่าสูงและเป็นมิตรต่อสิ่งแวดล้อม มุ่งสู่การผลิตอาหารปลอดภัยและผลิตภัณฑ์สุขภาพและความงามที่มีคุณภาพ และเชื่อมโยงสู่การท่องเที่ยวเชิงเกษตร

ข. ยุทธศาสตร์การพัฒนาขององค์กรปกครองส่วนท้องถิ่นในเขตจังหวัดจันทบุรีที่ ๒ ยุทธศาสตร์ด้านเศรษฐกิจ

๑. ยุทธศาสตร์ที่ ๑ ด้านโครงสร้างพื้นฐาน

๑.๑ แผนงานอุตสาหกรรมและการโยธา (แนวทางที่ ๒ ปรับปรุงและพัฒนาเส้นทางคมนาคม)

ที่	โครงการ	วัตถุประสงค์	เป้าหมาย	งบประมาณ					ตัวชี้วัด (KPI)	ผลลัพธ์ที่คาดว่าจะได้รับ	หน่วยงานที่รับผิดชอบ
				๒๕๖๖ (บาท)	๒๕๖๗ (บาท)	๒๕๖๘ (บาท)	๒๕๖๙ (บาท)	๒๕๗๐ (บาท)			
๗๖	ก่อสร้างถนน คสล.สาย ยางระหง - มวยโพน ซอย ๕ หมู่ ๑๐	เพื่อให้ประชาชนใช้เส้นทางคมนาคมได้อย่างสะดวกรวดเร็ว	กว้าง ๔ เมตร ยาว ๓๐๐ เมตร จำนวน ๑ แห่ง					๘๕๗,๐๐๐ ทด.	จำนวนผู้ได้รับประโยชน์	ประชาชน หมู่ ๑๐ มีการคมนาคมที่สะดวกรวดเร็ว ๑๒ ครั้ง/เดือน	กองช่าง
๗๗	ก่อสร้างถนน คสล.สาย ยางระหง - ซากวาง ซอย ๓ หมู่ ๑๐	เพื่อให้ประชาชนใช้เส้นทางคมนาคมได้อย่างสะดวกรวดเร็ว	กว้าง ๔ เมตร ยาว ๓๐๐ เมตร จำนวน ๑ แห่ง				๘๔๓,๐๐๐ ทด.		จำนวนผู้ได้รับประโยชน์	ประชาชน หมู่ ๑๐ มีการคมนาคมที่สะดวกรวดเร็ว ๑๕ ครั้ง/เดือน	กองช่าง
๗๘	ก่อสร้างถนน คสล.สาย ยางระหง - ซากวาง ซอย ๒ หมู่ ๑๐	เพื่อให้ประชาชนใช้เส้นทางคมนาคมได้อย่างสะดวกรวดเร็ว	กว้าง ๔ เมตร ยาว ๒๒๕ เมตร จำนวน ๑ แห่ง				๖๓๓,๐๐๐ ทด.		จำนวนผู้ได้รับประโยชน์	ประชาชน หมู่ ๑๐ มีการคมนาคมที่สะดวกรวดเร็ว ๑๙ ครั้ง/เดือน	กองช่าง

## รายละเอียดโครงการพัฒนา

แผนพัฒนาท้องถิ่น (พ.ศ.๒๕๖๖-๒๕๗๐)

## เทศบาลตำบลเขาบายศรี อำเภอท่าใหม่ จังหวัดจันทบุรี

ก. ยุทธศาสตร์จังหวัดที่ ๑ ยุทธศาสตร์สุขภาพการผลิตและจำหน่ายสินค้าเกษตรและผลิตภัณฑ์เกี่ยวเนื่องให้ได้มาตรฐาน มีมูลค่าสูงและเป็นมิตรต่อสิ่งแวดล้อม มุ่งสู่การผลิตอาหารปลอดภัยและผลิตภัณฑ์

สุขภาพและความงามที่มีคุณภาพ และเชื่อมโยงสู่การท่องเที่ยวเชิงเกษตร

ข. ยุทธศาสตร์การพัฒนาองค์กรปกครองส่วนท้องถิ่นในเขตจังหวัดจันทบุรีที่ ๒ ยุทธศาสตร์ด้านเศรษฐกิจ

๑. ยุทธศาสตร์ที่ ๑ ด้านโครงสร้างพื้นฐาน

๑.๑ แผนงานอุตสาหกรรมและการโยธา (แนวทางที่ ๒ ปรับปรุงและพัฒนาเส้นทางคมนาคม)

ที่	โครงการ	วัตถุประสงค์	เป้าหมาย	งบประมาณ					ตัวชี้วัด (KPI)	ผลลัพธ์ที่คาดว่าจะได้รับ	หน่วยงานที่รับผิดชอบ
				๒๕๖๖ (บาท)	๒๕๖๗ (บาท)	๒๕๖๘ (บาท)	๒๕๖๙ (บาท)	๒๕๗๐ (บาท)			
๓๙	ก่อสร้างถนน คลส.สาย ยางระหง - ซากเวช ซอย ๓ หมู่ ๑๐	เพื่อให้ประชาชนใช้เส้นทางคมนาคมได้อย่างสะดวกรวดเร็ว	กว้าง ๔ เมตร ยาว ๓๐๐ เมตร จำนวน ๓ แห่ง			๘๓๓,๐๐๐ พท.			จำนวนผู้ได้รับประโยชน์	ประชาชน หมู่ ๑๐ มีการคมนาคมที่ สะดวกรวดเร็ว ๑๕ คิววีเออน	กองช่าง
๔๐	ก่อสร้างถนน คลส.สาย ยางระหง - ซากเวช ซอย ๔ หมู่ ๑๐	เพื่อให้ประชาชนใช้เส้นทางคมนาคมได้อย่างสะดวกรวดเร็ว	กว้าง ๔ เมตร ยาว ๒๐๐ เมตร จำนวน ๓ แห่ง				๕๖๓,๐๐๐ พท.		จำนวนผู้ได้รับประโยชน์	ประชาชน หมู่ ๑๐ มีการคมนาคมที่ สะดวกรวดเร็ว ๑๐ คิววีเออน	กองช่าง
๔๑	ก่อสร้างถนน คลส.สาย รุจิรวงศ์ - มาบเอน ซอย ๓ หมู่ ๑๐	เพื่อให้ประชาชนใช้เส้นทางคมนาคมได้อย่างสะดวกรวดเร็ว	กว้าง ๔ เมตร ยาว ๒๐๐ เมตร จำนวน ๑ แห่ง		๕๖๓,๐๐๐ พท.				จำนวนผู้ได้รับประโยชน์	ประชาชน หมู่ ๑๐ มีการคมนาคมที่ สะดวกรวดเร็ว ๓๓ คิววีเออน	กองช่าง

## รายละเอียดโครงการพัฒนา

แผนพัฒนาท้องถิ่น (พ.ศ.๒๕๖๖-๒๕๗๐)

เทศบาลตำบลเขาวายศรี อำเภอท่าใหม่ จังหวัดจันทบุรี

ก. ยุทธศาสตร์จังหวัดที่ ๑ ยุทธศาสตร์ศักยภาพการผลิตและจำหน่ายสินค้าเกษตรและผลิตภัณฑ์เกี่ยวเนื่องให้ได้มาตรฐาน มีมูลค่าสูงและเป็นมิตรต่อสิ่งแวดล้อม มุ่งสู่การผลิตอาหารปลอดภัยและผลิตภัณฑ์

สุขภาพและความงามที่มีคุณภาพ และเชื่อมโยงสู่การท่องเที่ยวเชิงเกษตร

ข. ยุทธศาสตร์การพัฒนาขององค์กรปกครองส่วนท้องถิ่นในเขตจังหวัดจันทบุรีที่ ๒ ยุทธศาสตร์ด้านเศรษฐกิจ

๑. ยุทธศาสตร์ที่ ๑ ด้านโครงสร้างพื้นฐาน

๑.๑ แผนงานอุตสาหกรรมและการโยธา (แนวทางที่ ๒ ปรับปรุงและพัฒนาเส้นทางคมนาคม)

ที่	โครงการ	วัตถุประสงค์	เป้าหมาย	งบประมาณ					ตัวชี้วัด (KPI)	ผลลัพธ์ที่คาดว่าจะได้รับ	หน่วยงานที่รับผิดชอบ
				๒๕๖๖ (บาท)	๒๕๖๗ (บาท)	๒๕๖๘ (บาท)	๒๕๖๙ (บาท)	๒๕๗๐ (บาท)			
๘๒	ก่อสร้างถนน คสล. สายรุ้งวงค์ - มาบโอบน ซอย ๒ หมู่ ๓๐	เพื่อให้ประชาชนใช้เส้นทางคมนาคมได้อย่างสะดวกรวดเร็ว	กว้าง ๔ เมตร ยาว ๒๐๐ เมตร จำนวน ๑ แห่ง					๕๖๓,๐๐๐ พต.	จำนวนผู้ได้รับประโยชน์	ประชาชน หมู่ ๓๐ มีการคมนาคมที่ สะดวกรวดเร็ว ๓๘ ครั้ง/เดือน	กองช่าง
๘๓	ก่อสร้างถนน คสล. สายรุ้งวงค์ - วัดธรรม พุทธาราม ซอย ๑ หมู่ ๓๐	เพื่อให้ประชาชนใช้เส้นทางคมนาคมได้อย่างสะดวกรวดเร็ว	กว้าง ๕ เมตร ยาว ๓๐๐ เมตร จำนวน ๑ แห่ง		๒,๔๘๘,๐๐๐ พต.				จำนวนผู้ได้รับประโยชน์	ประชาชน หมู่ ๓๐ มีการคมนาคมที่ สะดวกรวดเร็ว ๔๐ ครั้ง/เดือน	กองช่าง
๘๔	ก่อสร้างถนน คสล. สายรุ้งวงค์ - วัดธรรม พุทธาราม ซอย ๒ หมู่ ๓๐	เพื่อให้ประชาชนใช้เส้นทางคมนาคมได้อย่างสะดวกรวดเร็ว	กว้าง ๕ เมตร ยาว ๓๗๕ เมตร จำนวน ๑ แห่ง				๖๓๕,๐๐๐ พต.		จำนวนผู้ได้รับประโยชน์	ประชาชน หมู่ ๓๐ มีการคมนาคมที่ สะดวกรวดเร็ว ๒๕ ครั้ง/เดือน	กองช่าง

## รายละเอียดโครงการพัฒนา

แผนพัฒนาท้องถิ่น (พ.ศ.๒๕๖๖-๒๕๗๐)

เทศบาลตำบลเขานายศรี อำเภอท่าใหม่ จังหวัดจันทบุรี

ก. ยุทธศาสตร์จังหวัดที่ ๑ ยกระดับศักยภาพการผลิตและจำหน่ายสินค้าเกษตรและผลิตภัณฑ์เกี่ยวเนื่องให้ได้มาตรฐาน มีมูลค่าสูงและเป็นมิตรต่อสิ่งแวดล้อม มุ่งสู่การผลิตอาหารปลอดภัยและผลิตภัณฑ์

สุขภาพและความงามที่มีคุณภาพ และเชื่อมโยงสู่การท่องเที่ยวเชิงเกษตร

ข. ยุทธศาสตร์การพัฒนาขององค์การปกครองส่วนท้องถิ่นในเขตจังหวัดจันทบุรีที่ ๒ ยุทธศาสตร์ด้านเศรษฐกิจ

๑. ยุทธศาสตร์ที่ ๑ ด้านโครงสร้างพื้นฐาน

๑.๑ แผนงานอุตสาหกรรมและการโยธา (แนวทางที่ ๒ ปรับปรุงและพัฒนาเส้นทางคมนาคม)

ที่	โครงการ	วัตถุประสงค์	เป้าหมาย	งบประมาณ					ตัวชี้วัด (KPI)	ผลลัพธ์ที่คาดว่าจะได้รับ	หน่วยงานที่รับผิดชอบ
				๒๕๖๖ (บาท)	๒๕๖๗ (บาท)	๒๕๖๘ (บาท)	๒๕๖๙ (บาท)	๒๕๗๐ (บาท)			
๘๕	ก่อสร้างถนน คสล. สายมาบโอน ซอย ๒ หมู่ ๑๑	เพื่อให้ประชาชนใช้เส้นทางคมนาคมได้ อย่างสะดวกรวดเร็ว	กว้าง ๔ เมตร ยาว ๒๐๐ เมตร จำนวน ๑ แห่ง					๘๕๓,๐๐๐ ทด.	จำนวนผู้ได้รับประโยชน์	ประชาชน หมู่ ๑๑ มีการคมนาคมที่ สะดวกรวดเร็ว ๑๓๓ ครัวเรือน	กองช่าง
๘๖	ก่อสร้างถนน คสล. สายมาบโอน ซอย ๓ หมู่ ๑๑	เพื่อให้ประชาชนใช้เส้นทางคมนาคมได้ อย่างสะดวกรวดเร็ว	กว้าง ๔ เมตร ยาว ๓๐๕ เมตร จำนวน ๑ แห่ง			๒,๐๖๑,๐๐๐ ทด.			จำนวนผู้ได้รับประโยชน์	ประชาชน หมู่ ๑๑ มีการคมนาคมที่ สะดวกรวดเร็ว ๒๐ ครัวเรือน	กองช่าง
๘๗	ก่อสร้างถนน คสล. สายมาบโอน ซอย ๔ หมู่ ๑๑	เพื่อให้ประชาชนใช้เส้นทางคมนาคมได้ อย่างสะดวกรวดเร็ว	กว้าง ๔ เมตร ยาว ๖๐๐ เมตร จำนวน ๑ แห่ง	๑,๖๘๓,๐๐๐ ทด.					จำนวนผู้ได้รับประโยชน์	ประชาชน หมู่ ๑๑ มีการคมนาคมที่ สะดวกรวดเร็ว ๒๑ ครัวเรือน	กองช่าง

## รายละเอียดโครงการพัฒนา

แผนพัฒนาท้องถิ่น (พ.ศ.๒๕๖๖-๒๕๗๐)

เทศบาลตำบลเขายายศรี อำเภอท่าใหม่ จังหวัดจันทบุรี

ก. ยุทธศาสตร์จังหวัดที่ ๑ ยุทธศาสตร์ศักยภาพการผลิตและจำหน่ายสินค้าเกษตรและผลิตภัณฑ์ได้มาตรฐาน มีมูลค่าสูงและเป็นมิตรต่อสิ่งแวดล้อม มุ่งสู่การผลิตอาหารปลอดภัยและผลิตภัณฑ์

สุขภาพและความงามที่มีคุณภาพ และเชื่อมโยงสู่การท่องเที่ยวเชิงเกษตร

ข. ยุทธศาสตร์การพัฒนาขององค์การปกครองส่วนท้องถิ่นในเขตจังหวัดจันทบุรีที่ ๒ ยุทธศาสตร์ด้านเศรษฐกิจ

๑. ยุทธศาสตร์ที่ ๑ ด้านโครงสร้างพื้นฐาน

๑.๑ แผนงานอุตสาหกรรมและการโยธา (แนวทางที่ ๒ ปรับปรุงและพัฒนาเส้นทางคมนาคม)

ที่	โครงการ	วัตถุประสงค์	เป้าหมาย	งบประมาณ					ตัวชี้วัด (KPI)	ผลลัพธ์ที่คาดว่าจะได้รับ	หน่วยงานที่รับผิดชอบ
				๒๕๖๖ (บาท)	๒๕๖๗ (บาท)	๒๕๖๘ (บาท)	๒๕๖๙ (บาท)	๒๕๗๐ (บาท)			
๘๘	ก่อสร้างถนน คล.สายมาบเอน ซอย ๕ หมู่ ๑๑	เพื่อให้ประชาชนใช้เส้นทางคมนาคมได้ อย่างสะดวกรวดเร็ว	กว้าง ๕ เมตร ยาว ๑๐๐ เมตร จำนวน ๑ แห่ง	๓๕๓,๐๐๐ พ.ศ.					จำนวนผู้ได้รับประโยชน์	ประชาชน หมู่ ๑๑ มีการคมนาคมที่ สะดวกรวดเร็ว ๒๕ ครึ่งเดือน	กองช่าง
๘๙	ก่อสร้างถนน คล.สายมาบเอน ซอย ๖ หมู่ ๑๑	เพื่อให้ประชาชนใช้เส้นทางคมนาคมได้ อย่างสะดวกรวดเร็ว	กว้าง ๕ เมตร ยาว ๖๕๐ เมตร จำนวน ๑ แห่ง	๒,๒๓๘,๐๐๐ พ.ศ.					จำนวนผู้ได้รับประโยชน์	ประชาชน หมู่ ๑๑ มีการคมนาคมที่ สะดวกรวดเร็ว ๓๘ ครึ่งเดือน	กองช่าง
๙๐	ก่อสร้างถนน คล.สายมาบเอน ซอย ๗ หมู่ ๑๑	เพื่อให้ประชาชนใช้เส้นทางคมนาคมได้ อย่างสะดวกรวดเร็ว	กว้าง ๔ เมตร ยาว ๓๘๐ เมตร จำนวน ๑ แห่ง	๕๐๗,๐๐๐ พ.ศ.					จำนวนผู้ได้รับประโยชน์	ประชาชน หมู่ ๑๑ มีการคมนาคมที่ สะดวกรวดเร็ว ๙ ครึ่งเดือน	กองช่าง

## รายละเอียดโครงการพัฒนา

แผนพัฒนาท้องถิ่น (พ.ศ.๒๕๖๖-๒๕๗๐)

## เทศบาลตำบลเขาบายศรี อำเภอท่าใหม่ จังหวัดจันทบุรี

ก. ยุทธศาสตร์จังหวัดที่ ๓ ยุทธศาสตร์คุณภาพการผลิตและจำหน่ายสินค้าเกษตรและผลิตภัณฑ์เกี่ยวเนื่องให้ได้มาตรฐาน มีมูลค่าสูงและเป็นมิตรต่อสิ่งแวดล้อม มุ่งสู่การผลิตอาหารปลอดภัยและผลิตภัณฑ์

สุขภาพและความงามที่มีคุณภาพ และเชื่อมโยงสู่การท่องเที่ยวเชิงเกษตร

ข. ยุทธศาสตร์การพัฒนาขององค์การบริหารท้องถิ่นในเขตจังหวัดจันทบุรีที่ ๒ ยุทธศาสตร์ด้านเศรษฐกิจ

๑. ยุทธศาสตร์ที่ ๑ ด้านโครงสร้างพื้นฐาน

## ๑.๑ แผนงานอุตสาหกรรมและการโยธา (แนวทางที่ ๒ ปรับปรุงและพัฒนาเส้นทางคมนาคม)

ที่	โครงการ	วัตถุประสงค์	เป้าหมาย	งบประมาณ					ตัวชี้วัด (KPI)	ผลลัพธ์ที่คาดว่าจะได้รับ	หน่วยงานที่รับผิดชอบ
				๒๕๖๖ (บาท)	๒๕๖๗ (บาท)	๒๕๖๘ (บาท)	๒๕๖๙ (บาท)	๒๕๗๐ (บาท)			
๕๓	ก่อสร้างถนน คสล. สายमानโยน ซอย ๘ หมู่ ๑๑	เพื่อให้ประชาชนใช้เส้นทางคมนาคมได้อย่างสะดวกรวดเร็ว	กว้าง ๔ เมตร ยาว ๕๘๐ เมตร จำนวน ๑ แห่ง					๒,๗๕๗,๐๐๐ บาท.	จำนวนผู้ได้รับประโยชน์	ประชาชน หมู่ ๑๑ มีการคมนาคมที่ สะดวกรวดเร็ว ๑๖ครัวเรือน	กองช่าง
๕๒	ก่อสร้างถนน คสล. สายमानโยน ซอย ๕ หมู่ ๑๑	เพื่อให้ประชาชนใช้เส้นทางคมนาคมได้อย่างสะดวกรวดเร็ว	กว้าง ๔ เมตร ยาว ๕๐๐ เมตร จำนวน ๑ แห่ง	๑,๕๐๓,๐๐๐ บาท.					จำนวนผู้ได้รับประโยชน์	ประชาชน หมู่ ๑๑ มีการคมนาคมที่ สะดวกรวดเร็ว ๑๒ ครัวเรือน	กองช่าง
๕๓	ก่อสร้างถนน คสล. สายमानโยน ซอย ๑๐ หมู่ ๑๑	เพื่อให้ประชาชนใช้เส้นทางคมนาคมได้อย่างสะดวกรวดเร็ว	กว้าง ๕ เมตร ยาว ๗๕๐ เมตร จำนวน ๑ แห่ง	๒,๖๒๘,๐๐๐ บาท.					จำนวนผู้ได้รับประโยชน์	ประชาชน หมู่ ๑๑ มีการคมนาคมที่ สะดวกรวดเร็ว ๑๕ ครัวเรือน	กองช่าง

## รายละเอียดโครงการพัฒนา

แผนพัฒนาท้องถิ่น (พ.ศ.๒๕๖๖-๒๕๗๐)

## เทศบาลตำบลเขาบายศรี อำเภอท่าใหม่ จังหวัดจันทบุรี

ก. ยุทธศาสตร์จังหวัดที่ ๓ ยกระดับคุณภาพการผลิตและจำหน่ายสินค้าเกษตรและผลิตภัณฑ์เกี่ยวเนื่องให้ได้มาตรฐาน มีมูลค่าสูงและเป็นมิตรต่อสิ่งแวดล้อม มุ่งสู่การผลิตอาหารปลอดภัยและผลิตภัณฑ์

สุขภาพและความงามที่มีคุณภาพ และเชื่อมโยงสู่การท่องเที่ยวเชิงเกษตร

ข. ยุทธศาสตร์การพัฒนาขององค์กรปกครองส่วนท้องถิ่นในเขตจังหวัดจันทบุรีที่ ๒ ยุทธศาสตร์ด้านเศรษฐกิจ

๑. ยุทธศาสตร์ที่ ๑ ด้านโครงสร้างพื้นฐาน

๑.๑ แผนงานอุตสาหกรรมและการโยธา (แนวทางการ ๒ ปรับปรุงและพัฒนาเส้นทางคมนาคม)

ที่	โครงการ	วัตถุประสงค์	เป้าหมาย	งบประมาณ					ตัวชี้วัด (KPI)	ผลลัพธ์ที่คาดว่าจะได้รับ	หน่วยงานที่รับผิดชอบ	
				๒๕๖๖ (บาท)	๒๕๖๗ (บาท)	๒๕๖๘ (บาท)	๒๕๖๙ (บาท)	๒๕๗๐ (บาท)				
๙๔	ก่อสร้างถนน คลส. สายมาบือน ซอย ๑๑ หมู่ ๑๑	เพื่อให้ประชาชนใช้เส้นทางคมนาคมได้อย่างสะดวกรวดเร็ว	กว้าง ๕ เมตร ยาว ๕๒๐ เมตร จำนวน ๓ แห่ง				๒๕๖๘ (บาท)	๒๕๖๙ (บาท)	๒๕๗๐ (บาท)	จำนวนผู้ได้รับประโยชน์	ประชาชน หมู่ ๑๑ มีการคมนาคมที่ สะดวกรวดเร็ว ๒๓ ครั้ง/เดือน	กองช่าง
๙๕	ก่อสร้างถนน คลส. สายมาบือน ซอย ๑๒ หมู่ ๑๑	เพื่อให้ประชาชนใช้เส้นทางคมนาคมได้อย่างสะดวกรวดเร็ว	กว้าง ๔ เมตร ยาว ๑๕๐ เมตร จำนวน ๑ แห่ง				๕๐๗,๐๐๐ บาท.			จำนวนผู้ได้รับประโยชน์	ประชาชน หมู่ ๑๑ มีการคมนาคมที่ สะดวกรวดเร็ว ๒๕ ครั้ง/เดือน	กองช่าง
๙๖	ก่อสร้างถนน คลส. สายมาบือน ซอย ๑๓ หมู่ ๑๑	เพื่อให้ประชาชนใช้เส้นทางคมนาคมได้อย่างสะดวกรวดเร็ว	กว้าง ๔ เมตร ยาว ๑๓๗ เมตร จำนวน ๓ แห่ง				๔๔๘,๐๐๐ บาท.			จำนวนผู้ได้รับประโยชน์	ประชาชน หมู่ ๑๑ มีการคมนาคมที่ สะดวกรวดเร็ว ๒๓ ครั้ง/เดือน	กองช่าง

## รายละเอียดโครงการพัฒนา

แผนพัฒนาท้องถิ่น (พ.ศ.๒๕๖๖-๒๕๗๐)

เทศบาลตำบลเขายายศรี อำเภอท่าใหม่ จังหวัดจันทบุรี

ก. ยุทธศาสตร์จังหวัดที่ ๑ ยุทธศาสตร์ศักยภาพการผลิตและจำหน่ายสินค้าเกษตรและผลิตภัณฑ์เกี่ยวเนื่องให้ได้มาตรฐาน มีมูลค่าสูงและเป็นมิตรต่อสิ่งแวดล้อม มุ่งสู่การผลิตอาหารปลอดภัยและผลิตภัณฑ์

สุขภาพและความงามที่มีคุณภาพ และเชื่อมโยงสู่การท่องเที่ยวเชิงเกษตร

ข. ยุทธศาสตร์การพัฒนาขององค์การบริหารส่วนท้องถิ่นในเขตจังหวัดจันทบุรีที่ ๒ ยุทธศาสตร์ด้านเศรษฐกิจ

๑. ยุทธศาสตร์ที่ ๑ ดำเนินโครงสร้างพื้นฐาน

๑.๑ แผนงานอุตสาหกรรมและการโยธา (แนวทางการปรับปรุงและพัฒนาเส้นทางคมนาคม)

ที่	โครงการ	วัตถุประสงค์	เป้าหมาย	งบประมาณ					ตัวชี้วัด (KPI)	ผลลัพธ์ที่คาดว่าจะได้รับ	หน่วยงานที่รับผิดชอบ
				๒๕๖๖ (บาท)	๒๕๖๗ (บาท)	๒๕๖๘ (บาท)	๒๕๖๙ (บาท)	๒๕๗๐ (บาท)			
๑๗	ก่อสร้างถนน คสล. สายมาบโอน ซอย ๑๔ หมู่ ๑๑	เพื่อให้ประชาชนใช้เส้นทางคมนาคมได้อย่างสะดวกรวดเร็ว	กว้าง ๔ เมตร ยาว ๑๒๐ เมตร จำนวน ๑ แห่ง				๓๓๙,๐๐๐ พต.		จำนวนผู้ได้รับประโยชน์	ประชาชน หมู่ ๑๑ มีการคมนาคมที่ สะดวกรวดเร็ว ๑๕ ครั้ง/เดือน	กองช่าง
๑๘	ก่อสร้างถนน คสล. สายมาบโอน ซอย ๑๕ หมู่ ๑๑	เพื่อให้ประชาชนใช้เส้นทางคมนาคมได้อย่างสะดวกรวดเร็ว	กว้าง ๔ เมตร ยาว ๑๑๐ เมตร จำนวน ๑ แห่ง				๓๓๑,๐๐๐ พต.		จำนวนผู้ได้รับประโยชน์	ประชาชน หมู่ ๑๑ มีการคมนาคมที่ สะดวกรวดเร็ว ๑๕ ครั้ง/เดือน	กองช่าง
๑๙	ก่อสร้างถนน คสล. สายเขาสุกิม ซอย ๓ หมู่ ๑๒	เพื่อให้ประชาชนใช้เส้นทางคมนาคมได้อย่างสะดวกรวดเร็ว	กว้าง ๕ เมตร ยาว ๖๖๐ เมตร จำนวน ๑ แห่ง				๒,๓๓๓,๐๐๐ พต.		จำนวนผู้ได้รับประโยชน์	ประชาชน หมู่ ๑๒ มีการคมนาคมที่ สะดวกรวดเร็ว ๑๑ ครั้ง/เดือน	กองช่าง



## รายละเอียดโครงการพัฒนา

แผนพัฒนาท้องถิ่น (พ.ศ.๒๕๖๖-๒๕๗๐)

เทศบาลตำบลเขายายศรี อำเภอท่าใหม่ จังหวัดจันทบุรี

ก. ยุทธศาสตร์จังหวัดที่ ๑ ยกระดับศักยภาพการผลิตและจำหน่ายสินค้าเกษตรและผลิตภัณฑ์เกี่ยวเนื่องให้ได้มาตรฐาน มีมูลค่าสูงและเป็นมิตรต่อสิ่งแวดล้อม มุ่งสู่การผลิตอาหารปลอดภัยและผลิตภัณฑ์

สุขภาพและความงามที่มีคุณภาพ และเชื่อมโยงสู่การท่องเที่ยวเชิงเกษตร

ข. ยุทธศาสตร์การพัฒนาขององค์การปกครองส่วนท้องถิ่นในเขตจังหวัดจันทบุรีที่ ๒ ยุทธศาสตร์ด้านเศรษฐกิจ

๑. ยุทธศาสตร์ที่ ๑ ด้านโครงสร้างพื้นฐาน

๑.๑ แผนงานอุตสาหกรรมและการโยธา (แนวทางที่ ๒ ปรับปรุงและพัฒนาเส้นทางคมนาคม)

ที่	โครงการ	วัตถุประสงค์	เป้าหมาย	งบประมาณ					ตัวชี้วัด (KPI)	ผลลัพธ์ที่คาดว่าจะได้รับ	หน่วยงานที่รับผิดชอบ
				๒๕๖๖ (บาท)	๒๕๖๗ (บาท)	๒๕๖๘ (บาท)	๒๕๖๙ (บาท)	๒๕๗๐ (บาท)			
๑๐๐	ก่อสร้างถนน คสล. สายเขาสุกิม ซอย ๒ หมู่ ๑๒	เพื่อให้ประชาชนใช้เส้นทางคมนาคมได้อย่างสะดวกเร็ว	กว้าง ๕ เมตร ยาว ๔๓๐ เมตร จำนวน ๑ แห่ง	๑,๕๐๘,๐๐๐ พ.ค.					จำนวนผู้ได้รับประโยชน์	ประชาชน หมู่ ๑๒ มีการคมนาคมที่ สะดวกรวดเร็ว ๑๗ ครัวเรือน	กองช่าง
๑๐๑	ก่อสร้างถนน คสล. สายเขาสุกิม ซอย ๒/๓ หมู่ ๑๒	เพื่อให้ประชาชนใช้เส้นทางคมนาคมได้อย่างสะดวกเร็ว	กว้าง ๕ เมตร ยาว ๓๐๐ เมตร จำนวน ๑ แห่ง			๑,๐๕๓,๐๐๐ พ.ค.			จำนวนผู้ได้รับประโยชน์	ประชาชน หมู่ ๑๒ มีการคมนาคมที่ สะดวกรวดเร็ว ๗ ครัวเรือน	กองช่าง
๑๐๒	ก่อสร้างถนน คสล. สายเขาสุกิม ซอย ๒/๒ หมู่ ๑๒	เพื่อให้ประชาชนใช้เส้นทางคมนาคมได้อย่างสะดวกเร็ว	กว้าง ๕ เมตร ยาว ๒๐๐ เมตร จำนวน ๑ แห่ง		๓๐๓,๐๐๐ พ.ค.				จำนวนผู้ได้รับประโยชน์	ประชาชน หมู่ ๑๒ มีการคมนาคมที่ สะดวกรวดเร็ว ๑๐ ครัวเรือน	กองช่าง

## รายละเอียดโครงการพัฒนา

แผนพัฒนาท้องถิ่น (พ.ศ.๒๕๖๖-๒๕๗๐)

เทศบาลตำบลเขายายศรี อำเภอท่าใหม่ จังหวัดจันทบุรี

ก. ยุทธศาสตร์จังหวัดที่ ๑ ยกระดับศักยภาพการผลิตและจำหน่ายสินค้าเกษตรและผลิตภัณฑ์เกี่ยวเนื่องให้ได้มาตรฐาน มีมูลค่าสูงและเป็นมิตรต่อสิ่งแวดล้อม มุ่งสู่การผลิตอาหารปลอดภัยและผลิตภัณฑ์

สุขภาพและความงามที่มีคุณภาพ และเชื่อมโยงสู่การท่องเที่ยวเชิงเกษตร

ข. ยุทธศาสตร์การพัฒนาขององค์กรปกครองส่วนท้องถิ่นในเขตจังหวัดจันทบุรีที่ ๒ ยุทธศาสตร์ด้านเศรษฐกิจ

๑. ยุทธศาสตร์ที่ ๑ ด้านโครงสร้างพื้นฐาน

๑.๑ แผนงานอุตสาหกรรมและการโยธา (แนวทางการที่ ๒ ปรับปรุงและพัฒนาเส้นทางคมนาคม)

ที่	โครงการ	วัตถุประสงค์	เป้าหมาย	งบประมาณ					ตัวชี้วัด (KPI)	ผลลัพธ์ที่คาดว่าจะได้รับ	หน่วยงานที่รับผิดชอบ
				๒๕๖๖ (บาท)	๒๕๖๗ (บาท)	๒๕๖๘ (บาท)	๒๕๖๙ (บาท)	๒๕๗๐ (บาท)			
๓๐๓	ก่อสร้างถนน คสล. สายเขาสูทิม ซอย ๗/๑ หมู่ ๑๒	เพื่อให้ประชาชนใช้เส้นทางคมนาคมได้ อย่างสะดวกรวดเร็ว	กว้าง ๔ เมตร ยาว ๔๐๐ เมตร จำนวน ๓ แห่ง		๒๕๖๗ (บาท)	๒๕๖๘ (บาท)	๒๕๖๙ (บาท)	๒๕๗๐ (บาท)	จำนวนผู้ได้รับประโยชน์	ประชาชน หมู่ ๑๒ มีการคมนาคมที่ สะดวกรวดเร็ว ๑๓ ครั้ง/เดือน	กองช่าง
๓๐๔	ก่อสร้างถนน คสล. สายเขาสูทิม ซอย ๗/๒ หมู่ ๑๒	เพื่อให้ประชาชนใช้เส้นทางคมนาคมได้ อย่างสะดวกรวดเร็ว	กว้าง ๔ เมตร ยาว ๔๓๐ เมตร จำนวน ๓ แห่ง					๑,๒๐๗,๐๐๐ พ.ศ.	จำนวนผู้ได้รับประโยชน์	ประชาชน หมู่ ๑๒ มีการคมนาคมที่ สะดวกรวดเร็ว ๑๑ ครั้ง/เดือน	กองช่าง
๓๐๕	ก่อสร้างถนน คสล. สายเขาสูทิม ซอย ๗/๓ หมู่ ๑๒	เพื่อให้ประชาชนใช้เส้นทางคมนาคมได้ อย่างสะดวกรวดเร็ว	กว้าง ๕ เมตร ยาว ๓๕๗ เมตร จำนวน ๓ แห่ง	๑,๒๕๒,๐๐๐ พ.ศ.					จำนวนผู้ได้รับประโยชน์	ประชาชน หมู่ ๑๒ มีการคมนาคมที่ สะดวกรวดเร็ว ๒๓ ครั้ง/เดือน	กองช่าง

## รายละเอียดโครงการพัฒนา

แผนพัฒนาท้องถิ่น (พ.ศ.๒๕๖๖-๒๕๗๐)

เทศบาลตำบลเขาบายศรี อำเภอท่าใหม่ จังหวัดจันทบุรี

ก. ยุทธศาสตร์จังหวัดที่ ๑ ยกระดับศักยภาพการผลิตและจำหน่ายสินค้าเกษตรและผลิตภัณฑ์เกี่ยวเนื่องให้ได้มาตรฐาน มีมูลค่าสูงและเป็นมิตรต่อสิ่งแวดล้อม มุ่งสู่การผลิตอาหารปลอดภัยและผลิตภัณฑ์

สุขภาพและแรงงานที่มีคุณภาพ และเชื่อมโยงสู่การท่องเที่ยวเชิงเกษตร

ข. ยุทธศาสตร์การพัฒนาขององค์กรปกครองส่วนท้องถิ่นในเขตจังหวัดจันทบุรีที่ ๒ ยุทธศาสตร์ด้านเศรษฐกิจ

๑. ยุทธศาสตร์ที่ ๑ ด้านโครงสร้างพื้นฐาน

๑.๑ แผนงานอุตสาหกรรมและการโยธา (แนวทางที่ ๒ ปรับปรุงและพัฒนาเส้นทางคมนาคม)

ที่	โครงการ	วัตถุประสงค์	เป้าหมาย	งบประมาณ					ตัวชี้วัด (KPI)	ผลลัพธ์ที่คาดว่าจะได้รับ	หน่วยงานที่รับผิดชอบ
				๒๕๖๖ (บาท)	๒๕๖๗ (บาท)	๒๕๖๘ (บาท)	๒๕๖๙ (บาท)	๒๕๗๐ (บาท)			
๑๐๖	ก่อสร้างถนน คสล. สายเขาสุกิม ซอย ๔ หมู่ ๑๒	เพื่อให้ประชาชนใช้เส้นทางคมนาคมได้ อย่างสะดวกรวดเร็ว	กว้าง ๕ เมตร ยาว ๕๗๐ เมตร จำนวน ๑ แห่ง	๒,๐๖๘,๐๐๐ ๗๓.					จำนวนผู้ได้รับประโยชน์	ประชาชน หมู่ ๑๒ มีการคมนาคมที่ สะดวกรวดเร็ว ๓๒ ครั้ง/เดือน	กองช่าง
๑๐๗	ก่อสร้างถนน คสล. สายเขาสุกิม ซอย ๕ หมู่ ๑๒	เพื่อให้ประชาชนใช้เส้นทางคมนาคมได้ อย่างสะดวกรวดเร็ว	กว้าง ๕ เมตร ยาว ๒๓๐ เมตร จำนวน ๑ แห่ง	๘๐๘,๐๐๐ ๗๓.					จำนวนผู้ได้รับประโยชน์	ประชาชน หมู่ ๑๒ มีการคมนาคมที่ สะดวกรวดเร็ว ๒๕ ครั้ง/เดือน	กองช่าง
๑๐๘	ก่อสร้างถนน คสล. สายเขาสุกิม ซอย ๖/๑ หมู่ ๑๒	เพื่อให้ประชาชนใช้เส้นทางคมนาคมได้ อย่างสะดวกรวดเร็ว	กว้าง ๔ เมตร ยาว ๕๘๐ เมตร จำนวน ๑ แห่ง					๑,๖๒๗,๐๐๐ ๗๓.	จำนวนผู้ได้รับประโยชน์	ประชาชน หมู่ ๑๒ มีการคมนาคมที่ สะดวกรวดเร็ว ๑๗ ครั้ง/เดือน	กองช่าง

## รายละเอียดโครงการพัฒนา

แผนพัฒนาท้องถิ่น (พ.ศ.๒๕๖๖-๒๕๗๐)

เทศบาลตำบลเขาบายศรี อำเภอท่าใหม่ จังหวัดจันทบุรี

ก. ยุทธศาสตร์จังหวัดที่ ๑ ยุทธศาสตร์คุณภาพการผลิตและจำหน่ายสินค้าเกษตรและผลิตภัณฑ์เกี่ยวเนื่องให้ได้มาตรฐาน มีมูลค่าสูงและเป็นมิตรต่อสิ่งแวดล้อม มุ่งสู่การผลิตอาหารปลอดภัยและผลิตภัณฑ์

สุขภาพและความงามที่มีคุณภาพ และเชื่อมโยงสู่การท่องเที่ยวเชิงเกษตร

ข. ยุทธศาสตร์การพัฒนาขององค์กรปกครองส่วนท้องถิ่นในเขตจังหวัดจันทบุรีที่ ๒ ยุทธศาสตร์ด้านเศรษฐกิจ

๑. ยุทธศาสตร์ที่ ๑ ดันโครงสร้างพื้นฐาน

๑.๑ แผนงานอุตสาหกรรมและการโยธา (แนวทางที่ ๒ ปรับปรุงและพัฒนาเส้นทางคมนาคม)

ที่	โครงการ	วัตถุประสงค์	เป้าหมาย	งบประมาณ					ตัวชี้วัด (KPI)	ผลลัพธ์ที่คาดว่าจะได้รับ	หน่วยงานที่รับผิดชอบ
				๒๕๖๖ (บาท)	๒๕๖๗ (บาท)	๒๕๖๘ (บาท)	๒๕๖๙ (บาท)	๒๕๗๐ (บาท)			
๑๐๙	ก่อสร้างถนน คสล. สายเขาสุกิม ขอย ๗ หมู่ ๑๒	เพื่อให้ประชาชนใช้เส้นทางคมนาคมได้ อย่างสะดวกรวดเร็ว	กว้าง ๕ เมตร ยาว ๖๕๐ เมตร จำนวน ๑ แห่ง			๒,๒๗๘,๐๐๐ ทด.			จำนวนผู้ได้รับประโยชน์	ประชาชน หมู่ ๑๒ มีการคมนาคมที่ สะดวกรวดเร็ว ๒๑ ครั้ง/เดือน	กองช่าง
๑๑๐	ก่อสร้างถนน คสล. สายเขาสุกิม ขอย ๘ หมู่ ๑๒	เพื่อให้ประชาชนใช้เส้นทางคมนาคมได้ อย่างสะดวกรวดเร็ว	กว้าง ๕ เมตร ยาว ๘๐๐ เมตร จำนวน ๑ แห่ง				๒,๘๓๓,๐๐๐ ทด.		จำนวนผู้ได้รับประโยชน์	ประชาชน หมู่ ๑๒ มีการคมนาคมที่ สะดวกรวดเร็ว ๒๗ ครั้ง/เดือน	กองช่าง
๑๑๑	ก่อสร้างถนน คสล. สายเขาสุกิม ขอย ๙ หมู่ ๑๒	เพื่อให้ประชาชนใช้เส้นทางคมนาคมได้ อย่างสะดวกรวดเร็ว	กว้าง ๕ เมตร ยาว ๒๘๐ เมตร จำนวน ๑ แห่ง	๙๘๒,๐๐๐ ทด.					จำนวนผู้ได้รับประโยชน์	ประชาชน หมู่ ๑๒ มีการคมนาคมที่ สะดวกรวดเร็ว ๒๖ ครั้ง/เดือน	กองช่าง

## รายละเอียดโครงการพัฒนา

แผนพัฒนาท้องถิ่น (พ.ศ.๒๕๖๖-๒๕๗๐)

เทศบาลตำบลเขาบายศรี อำเภอท่าใหม่ จังหวัดจันทบุรี

ก. ยุทธศาสตร์จังหวัดที่ ๑ ยกระดับศักยภาพการผลิตและจำหน่ายสินค้าเกษตรและผลิตภัณฑ์เกี่ยวเนื่องให้ได้มาตรฐาน มีมูลค่าสูงและเป็นมิตรต่อสิ่งแวดล้อม มุ่งสู่การผลิตอาหารปลอดภัยและผลิตภัณฑ์

สุขภาพและความงามที่มีคุณภาพ และเชื่อมโยงสู่การท่องเที่ยวเชิงเกษตร

ข. ยุทธศาสตร์การพัฒนาขององค์กรปกครองส่วนท้องถิ่นในเขตจังหวัดจันทบุรีในเขตจังหวัดจันทบุรีที่ ๒ ยุทธศาสตร์ด้านเศรษฐกิจ

๑. ยุทธศาสตร์ที่ ๑ ด้านโครงสร้างพื้นฐาน

๑.๑ แผนงานอุตสาหกรรมและการโยธา (แนวทางการที่ ๒ ปรับปรุงและพัฒนาเส้นทางคมนาคม)

ที่	โครงการ	วัตถุประสงค์	เป้าหมาย	งบประมาณ					ตัวชี้วัด (KPI)	ผลลัพธ์ที่คาดว่าจะได้รับ	หน่วยงานที่รับผิดชอบ
				๒๕๖๖ (บาท)	๒๕๖๗ (บาท)	๒๕๖๘ (บาท)	๒๕๖๙ (บาท)	๒๕๗๐ (บาท)			
๑๑๖	ก่อสร้างถนน คลส. สายขลุ่ยถิ่น-เป็นมะหาด ซอย ๓ หมู่ ๑๒	เพื่อให้ประชาชนไม่ใช้เส้นทางคมนาคมได้ อย่างสะดวกรวดเร็ว	กว้าง ๔ เมตร ยาว ๒๐๐ เมตร จำนวน ๑ แห่ง			๕๖๓,๐๐๐ ทศ.	๒๕๖๙ (บาท)	๒๕๗๐ (บาท)	จำนวนผู้ได้รับประโยชน์	ประชาชน หมู่ ๑๒ มีการคมนาคมที่ สะดวกรวดเร็ว ๑๒ ครั้ง/เดือน	กองช่าง
๑๑๓	ก่อสร้างถนน คลส. สายขลุ่ยถิ่น-เป็นมะหาด ซอย ๒ หมู่ ๑๒	เพื่อให้ประชาชนไม่ใช้เส้นทางคมนาคมได้ อย่างสะดวกรวดเร็ว	กว้าง ๔ เมตร ยาว ๒๗๐ เมตร จำนวน ๑ แห่ง			๓๕๙,๐๐๐ ทศ.			จำนวนผู้ได้รับประโยชน์	ประชาชน หมู่ ๑๒ มีการคมนาคมที่ สะดวกรวดเร็ว ๑๐ ครั้ง/เดือน	กองช่าง
๑๑๔	ก่อสร้างถนน คลส. สายขลุ่ยถิ่น-เป็นมะหาด ซอย ๓ หมู่ ๑๒	เพื่อให้ประชาชนไม่ใช้เส้นทางคมนาคมได้ อย่างสะดวกรวดเร็ว	กว้าง ๔ เมตร ยาว ๖๘๐ เมตร จำนวน ๓ แห่ง					๑,๕๐๗,๐๐๐ ทศ.	จำนวนผู้ได้รับประโยชน์	ประชาชน หมู่ ๑๒ มีการคมนาคมที่ สะดวกรวดเร็ว ๑๕ ครั้ง/เดือน	กองช่าง

## รายละเอียดโครงการพัฒนา

แผนพัฒนาท้องถิ่น (พ.ศ.๒๕๖๖-๒๕๗๐)

เทศบาลตำบลเขาบายศรี อำเภอท่าใหม่ จังหวัดจันทบุรี

ก. ยุทธศาสตร์จังหวัดที่ ๑ ยกระดับศักยภาพการผลิตและจำหน่ายสินค้าเกษตรและผลิตภัณฑ์เกี่ยวเนื่องให้ได้มาตรฐาน มีมูลค่าสูงและเป็นมิตรต่อสิ่งแวดล้อม มุ่งสู่การผลิตอาหารปลอดภัยและผลิตภัณฑ์

สุขภาพและความงามที่มีคุณภาพ และเชื่อมโยงสู่การท่องเที่ยวเชิงเกษตร

ข. ยุทธศาสตร์การพัฒนาขององค์กรปกครองส่วนท้องถิ่นในเขตจังหวัดจันทบุรีที่ ๒ ยุทธศาสตร์ด้านเศรษฐกิจ

๑. ยุทธศาสตร์ที่ ๑ ด้านโครงสร้างพื้นฐาน

๑.๑ แผนงานอุตสาหกรรมและการโยธา (แนวทางที่ ๒ ปรับปรุงและพัฒนาเส้นทางคมนาคม)

ที่	โครงการ	วัตถุประสงค์	เป้าหมาย	งบประมาณ					ตัวชี้วัด (KPI)	ผลลัพธ์ที่คาดว่าจะได้รับ	หน่วยงานที่รับผิดชอบ
				๒๕๖๖ (บาท)	๒๕๖๗ (บาท)	๒๕๖๘ (บาท)	๒๕๖๙ (บาท)	๒๕๗๐ (บาท)			
๑๑๕	ก่อสร้างถนน คลส. สายเขาสุกิม-เป็นมะหาด ซอย ๔ หมู่ ๑๒	เพื่อให้ประชาชนใช้เส้นทางคมนาคมได้อย่างสะดวกรวดเร็ว	กว้าง ๔ เมตร ยาว ๔๕๐ เมตร จำนวน ๑ แห่ง		๒,๒๒๓,๐๐๐ ทศ.				จำนวนผู้ได้รับประโยชน์	ประชาชน หมู่ ๑๒ มีการคมนาคมที่สะดวกรวดเร็ว ๒๐ ครั้ง/เดือน	กองช่าง
๑๑๖	ก่อสร้างถนน คลส. สายเขาสุกิม-เป็นมะหาด ซอย ๕ หมู่ ๑๒	เพื่อให้ประชาชนใช้เส้นทางคมนาคมได้อย่างสะดวกรวดเร็ว	กว้าง ๔ เมตร ยาว ๓๗๐ เมตร จำนวน ๑ แห่ง	๔๗๕,๐๐๐ ทศ.				จำนวนผู้ได้รับประโยชน์	ประชาชน หมู่ ๑๒ มีการคมนาคมที่สะดวกรวดเร็ว ๒๗ ครั้ง/เดือน	กองช่าง	
๑๑๗	ก่อสร้างถนน คลส. สายเขาสุกิม-เป็นมะหาด ซอย ๖ หมู่ ๑๒	เพื่อให้ประชาชนใช้เส้นทางคมนาคมได้อย่างสะดวกรวดเร็ว	กว้าง ๔ เมตร ยาว ๓๑๕ เมตร จำนวน ๑ แห่ง		๘๘๕,๐๐๐ ทศ.			จำนวนผู้ได้รับประโยชน์	ประชาชน หมู่ ๑๒ มีการคมนาคมที่สะดวกรวดเร็ว ๒๓ ครั้ง/เดือน	กองช่าง	

## รายละเอียดโครงการพัฒนา

แผนพัฒนาท้องถิ่น (พ.ศ.๒๕๖๖-๒๕๗๐)

เทศบาลตำบลเขานายศรี อำเภอท่าใหม่ จังหวัดจันทบุรี

ก. ยุทธศาสตร์จังหวัดที่ ๑ ยกระดับศักยภาพการผลิตและจำหน่ายสินค้าเกษตรและผลิตภัณฑ์เกี่ยวเนื่องให้ได้มาตรฐาน มีมูลค่าสูงและเป็นมิตรต่อสิ่งแวดล้อม มุ่งสู่การผลิตอาหารปลอดภัยและผลิตภัณฑ์สุขภาพและความงามที่มีคุณภาพ และเชื่อมโยงสู่การท่องเที่ยวเชิงเกษตร

ข. ยุทธศาสตร์การพัฒนาขององค์กรปกครองส่วนท้องถิ่นในเขตจังหวัดจันทบุรีที่ ๒ ยุทธศาสตร์ด้านเศรษฐกิจ

๑. ยุทธศาสตร์ที่ ๑ ด้านโครงสร้างพื้นฐาน

๑.๑ แผนงานอุตสาหกรรมและการโยธา (แนวทางที่ ๓ ปรับปรุงและพัฒนาระบบไฟฟ้าและความปลอดภัยทางถนน)

ที่	โครงการ	วัตถุประสงค์	เป้าหมาย	งบประมาณ					ตัวชี้วัด (KPI)	ผลลัพธ์ที่คาดว่าจะได้รับ	หน่วยงานที่รับผิดชอบ
				๒๕๖๖ (บาท)	๒๕๖๗ (บาท)	๒๕๖๘ (บาท)	๒๕๖๙ (บาท)	๒๕๗๐ (บาท)			
๑	เลี้ยงตามสาย หมู่ที่ ๒	เพื่อให้ประชาชนได้รับข่าวสารการประชาสัมพันธ์ต่างๆ ได้อย่างรวดเร็ว	ติดตั้งเลี้ยงตามสาย จำนวน ๓ แห่ง					๒๕๗๐ (บาท)	จำนวนผู้ได้รับประโยชน์	ประชาชน หมู่ที่ ๒ ได้รับข่าวสารที่รวดเร็ว	สำนักปลัด
๒	ติดตั้งกล่องจรปิด หมู่ ๓	เพื่อให้เกิดความปลอดภัยแก่ประชาชน	ติดตั้งวงจรปิดหน้าวัดเขานายศรี จำนวน ๓ แห่ง	๖๐๐,๐๐๐ บาท.					จำนวนผู้ได้รับประโยชน์	เกิดความปลอดภัยแก่ประชาชนหมู่ ๓,๔	สำนักปลัด
๓	ติดตั้งกล่องจรปิด หมู่ ๔	เพื่อให้เกิดความปลอดภัยแก่ประชาชน	ติดตั้งวงจรปิดบริเวณแยกขอยพันปี จำนวน ๓ แห่ง	๖๐๐,๐๐๐ บาท.					จำนวนผู้ได้รับประโยชน์	เกิดความปลอดภัยแก่ประชาชนหมู่ ๔	สำนักปลัด

## รายละเอียดโครงการพัฒนา

แผนพัฒนาท้องถิ่น (พ.ศ.๒๕๖๖-๒๕๗๐)

เทศบาลตำบลเขายายศรี อำเภอท่าใหม่ จังหวัดจันทบุรี

ก. ยุทธศาสตร์จังหวัดที่ ๑ ยกระดับศักยภาพการผลิตและจำหน่ายสินค้าเกษตรและผลิตภัณฑ์เกี่ยวเนื่องให้ได้มาตรฐาน มีมูลค่าสูงและเป็นมิตรต่อสิ่งแวดล้อม มุ่งสู่การผลิตอาหารปลอดภัยและผลิตภัณฑ์

สุขภาพและความงามที่มีคุณภาพ และเชื่อมโยงสู่การท่องเที่ยวเชิงเกษตร

ข. ยุทธศาสตร์การพัฒนาขององค์การปกครองส่วนท้องถิ่นในเขตจังหวัดจันทบุรีที่ ๒ ยุทธศาสตร์ด้านเศรษฐกิจ

๑. ยุทธศาสตร์ที่ ๑ ด้านโครงสร้างพื้นฐาน

๑.๑ แผนงานอุตสาหกรรมและการโยธา (แนวทางการปรับปรุงและพัฒนาระบบไฟฟ้าและความปลอดภัยทางถนน)

ที่	โครงการ	วัตถุประสงค์	เป้าหมาย	งบประมาณ					ตัวชี้วัด (KPI)	ผลลัพธ์ที่คาดว่าจะได้รับ	หน่วยงานที่รับผิดชอบ
				๒๕๖๖ (บาท)	๒๕๖๗ (บาท)	๒๕๖๘ (บาท)	๒๕๖๙ (บาท)	๒๕๗๐ (บาท)			
๗	ติดตั้งกล้องวงจรปิด หมู่ ๑๖	เพื่อให้เกิดความปลอดภัยแก่ประชาชน	ติดตั้งกล้องวงจรปิด บริเวณตลาดนัด หมู่ ๑๖ เขตสุขุมจำนวน ๓ จุด	๖๐๐,๐๐๐ บาท.					จำนวนผู้ได้รับประโยชน์	เกิดความปลอดภัยแก่ประชาชนหมู่ ๑๖	สำนักปลัด
๘	ติดตั้งกล้องวงจรปิด หมู่ ๘	เพื่อให้เกิดความปลอดภัยแก่ประชาชน	ติดตั้งกล้องวงจรปิด บริเวณศูนย์พัฒนาเด็กเล็กและหน้าวัดหนองบัว จำนวน ๒ จุด				๑,๒๐๐,๐๐๐ บาท.		จำนวนผู้ได้รับประโยชน์	เกิดความปลอดภัยแก่ประชาชนหมู่ ๘	สำนักปลัด
๙	ติดตั้งกล้องวงจรปิด หมู่ ๑๑	เพื่อให้เกิดความปลอดภัยแก่ประชาชน	ติดตั้งกล้องวงจรปิด บริเวณซอย ๓๐ จำนวน ๓ จุด	๖๐๐,๐๐๐ บาท.					จำนวนผู้ได้รับประโยชน์	เกิดความปลอดภัยแก่ประชาชนหมู่ ๑๑	สำนักปลัด